

# Fjárhagsáætlun



Sveitarfélagið Ölfus

2017 - 2020

ásamt greinargerð



# EFNISYFIRLIT

Inngangur .....	2
00. Skatttekjur .....	4
02. Félagsþjónusta.....	6
03. Heilbrigðismál.....	11
04. Fræðslu- og uppeldismál .....	12
05. Markaðs- og menningarmál .....	18
06. Íþróttá- og æskulýðsmál.....	21
07. Brunamál og almannavarnir .....	24
08. Hreinlætismál .....	25
09. Skipulags- og byggingarmál .....	29
10. Umferðar- og samgöngumál.....	32
11. Umhverfismál .....	34
13. Atvinnumál .....	40
21. Sameiginlegur kostnaður.....	41
28. Fjármunatekjur og fjármagnsgjöld .....	43
31. Eignasjóður .....	44
33. Þjónustumiðstöð .....	46
B-hluta fyrirtæki .....	48
41. Þorlákshöfn.....	49
43. Vatnsveita.....	61
53. Íbúðir eldri borgara.....	64
55. Uppgræðslusjóður .....	66
57. Félagslegar íbúðir .....	69
61. Fráveita.....	71
Greinargerð bæjarstjóra.....	73
Fjárhagsáætlun 2017-2020.....	77
Sundurliðuð rekstraráætlun 2017 .....	83
Fjárfestingaráætlun .....	126
Skýringar fjárfestinga.....	130
Viðhaldsáætlun.....	140
Skýringar viðhalds.....	143
Skipurit Sveitarfélagsins Ölfuss.....	153

# INNGANGUR

Fjárhagsáætlun Sveitarfélagsins Ölfuss fyrir árin 2017-2020 var lögð fram til fyrri umræðu þann 24. nóvember 2016 og til síðari umræðu og staðfestingar þann 15. desember 2016.

Fjárhagsáætlun þessi hefur verið unnin sameiginlega af kjörnum fulltrúum, bæjarstjóra, bæjarritara, forstöðumönnum stofnana og málaflokka og fleiri starfsmönnum Sveitarfélagsins Ölfuss. Fjárhagsáætlun 2017-2020 hefur verið til umræðu á öllum fundum bæjarstjórnar og bæjarráðs frá 25. ágúst 2016 en auk þess hafa verið haldnir fjöldi vinnufunda vegna áætlunarinnar.

Rammi áætlunarinnar var markaður af bæjarstjórn/bæjarráði með það að markmiði að tryggja íbúum Sveitarfélagsins Ölfuss sem besta grunnþjónustu samhliða áframhaldandi uppbyggingu í þágu íbúa og samfélags.

Samkvæmt 60 gr. sveitarstjórnarlaga nr. 138/2011 skiptist starfsemi sveitarfélaga á eftirfarandi hátt:

- a) Sveitarsjóður, þ.e. aðalsjóður sveitarfélags auk annarra sjóða og stofnana er sinna starfsemi sem að hluta eða öllu leyti er fjármögnuð af skatttekjum.
- b) Stofnanir sveitarfélaga, fyrirtæki og aðrar rekstrareiningar sem að hálfu eða meirihluta eru í eigu sveitarfélaga og eru reknar sem fjárhagslega sjálfstæðar einingar.

Meginreglan er sú að í A-hluta, flokkast þær rekstrareiningar sveitarfélagsins sem fjármagnaðar eru að hluta eða öllu leyti með skatttekjum (aðalsjóður, eignasjóður og þjónustumiðstöð), en í B-hluta flokkast þær rekstrareiningar (þjónustueiningar) sem reknar eru sem fjárhagslega sjálfstæðar einingar og hafa lagaheimild til að innheimta þjónustugjöld til þess að standa að fullu undir útgjöldum sínum (vatnsveita, hafnarsjóður, íbúðir eldri borgara, félagslegar íbúðir, uppgræðslusjóður og fráveita).

Heildartekjur Sveitarfélagsins Ölfuss (A- og B-hluta) á árinu 2017 eru áætlaðar alls 2.201 m.kr. þar af skiptast tekjur A-hluta á eftirfarandi hátt:

Skatttekjur 1.326 m.kr., framlög úr Jöfnunarsjóði 404 m.kr. og aðrar tekjur 196 m.kr., alls 1.926 m.kr.

Tekjur B-hluta fyrirtækja eru áætlaðar 299 m.kr.

Áætluð rekstrarútgjöld samstæðunnar án fjármagnsliða eru 2.047 m.kr., þar af eru laun og launatengd gjöld 1.088 m.kr., annar rekstrarkostnaður 801 m.kr. og afskriftir 158 m.kr.

Niðurstaða samstæðunnar er því áætluð jákvæð um 154 m.kr. án fjármagnsliða.

Fjármagnsliðir eru áætlaðir nettó 64 m.kr. og er því áætluð rekstrarniðurstaða samstæðunnar jákvæð um 90 m.kr.

Áætlað veltufé frá rekstri er 320 m.kr.

Afborganir langtímalána eru áætlaðar 105 m.kr.

Vegna fjárfestinga á árinu er gert ráð fyrir tekin verði ný langtímalán að fjárhæð 300 m.kr.

Reiknað skuldaviðmið samstæðunnar samkvæmt sveitarstjórnarlögum er áætlað 90% í lok árs 2017.

Gert er ráð fyrir 2,4% verðbólgu innan ársins í samræmi við niðurstöður þjóðhagsspár Hagstofu Íslands.

Helstu áhersluliðir í áætluninni eru til kynningarmála sveitarfélagsins, viðhalds fasteigna þess svo og til umhverfismála en töluvert meiri fjármunum var varið í þessa liði á árinu 2016 og verður því framhaldið á árinu 2017. Einnig er auknu fjármagni varið til æskulýðs- og íþróttamála en sú nýbreytni er nú tekin upp að börnum er boðið uppá frístundastyrki og er það von bæjarstjórnar að það muni enn frekar auka þátttöku barna í íþrótt- og tómstundastarfi.

Gert er ráð fyrir fjárfestingum innan samstæðunnar alls um 582,8 m.kr. til margvíslegra verkefna á árinu 2017.

Stærstu einstöku verkefni eru 130 m.kr. til leikskólans Bergheima, 51,3 m.kr. til uppbyggingar leikskóla fyrir dreifbýli Ölfuss í samvinnu við Hveragerðisbæ. Undirbúningur að stækkun og endurbótum íþróttahúss sem hýsa mun m.a. fyrirhugaða fimleikaaðstöðu 50 m.kr. og heitir pottar við sundlauginu í Þorlákshöfn 20 m.kr. Ný móttöku- og flokkunarstöð 50 m.kr. og uppbygging umferðarmannvirkja 35 m.kr. 9,5 m.kr. eru áætlaðar til fjárfestinga tengdum umhverfismálum, s.s. bætt aðgengi að Hafnarnesvita og Skötubót. 12 m.kr. eru áætlaðar til uppbyggingar á dreifbýlisvatnsveitunni Berglindi.

Þá er gert ráð fyrir 162 m.kr. hlutdeild sveitarfélagsins í framkvæmdum við höfnina en sveitarfélagið greiðir 40% af öllum kostnaði við dýpkun á móti ríkissjóði sem greiðir 60%. Vegna framkvæmda við hafnarmannvirki greiðir ríkissjóður 70% á móti sveitarfélaginu.

Miklar vonir eru bundnar við fjölgun atvinnutækifæra og aukna þjónustu með eflingu hafnarinnar á næstu árum.

Á árunum 2017-2020 er gert ráð fyrir að rekstur sveitarfélagsins verði með svipuðu sniði og á árinu 2016 og að unnið verði áfram að frekari uppbyggingu mannvirkja sveitarfélagsins svo og aukinnar og bættrar þjónustu við íbúa á öllum sviðum rekstursins. Vonast er þó til að efling hafnarinnar muni fjölga atvinnutækifærum og íbúum á svæðinu sem jákvæð áhrif mun hafa á framtíðarþróun fjárhags sveitarfélagsins þar sem þegar hefur verið fjárfest verulega í nauðsynlegum innviðum.

Helstu áherslupættir í framkvæmdum í þriggja ára áætlun sveitarfélagsins 2018-2020 lúta að æskulýðs- og íþróttamálum en gert er ráð fyrir 150 m.kr. til að fullklára stækkun og endurbætur íþróttahússins til viðbótar því sem áætlað er á árinu 2017.

Áætlunin hefur verið unnin með það að markmiði að efla enn frekar öflugna grunnþjónustu samhliða enn frekari uppbyggingu á ýmsum sviðum í þágu íbúa og samfélagsins í heild. Fjárhagsáætlunin hefur verið unnin í góðri samvinnu bæjarstjórnar sveitarfélagsins í heild sinni, forstöðumanna stofnana sveitarfélagsins og fastanefnda. Bæjarstjórn þakkar starfsmönnum sveitarfélagsins fyrir þeirra framlag til þessarar vinnu.

## Vísitala neysluverðs

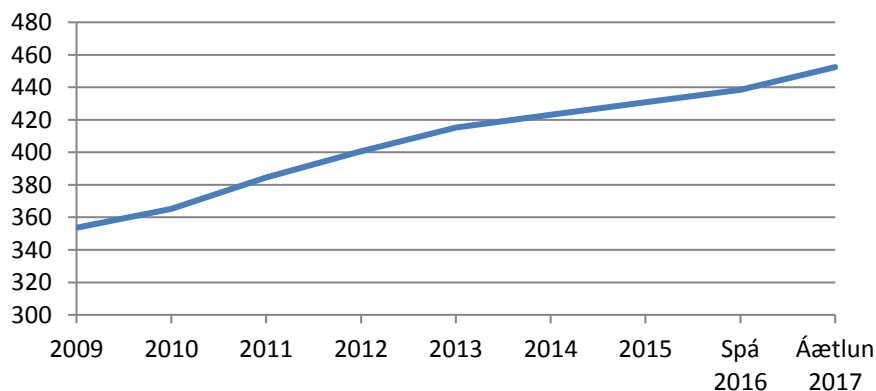

# 00. SKATTTEKJUR

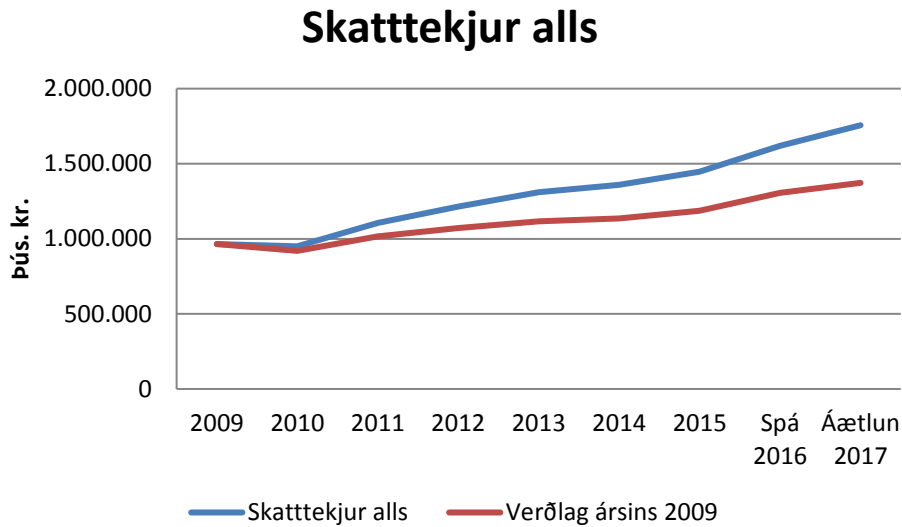

Álagningarhlutfall fasteignaskatts á íbúðarhúsnæði hækkar frá fyrra ári úr 0,36% af fasteignamati í 0,38%. Gert er ráð fyrir afslætti á fasteignaskatti og fráveitugjaldi til elli- og örorkulífeyrisþega samkvæmt sérstökum reglum sem samþykktar hafa verið í bæjarstjórn. Hámark fasteignaskatts á íbúðarhúsnæði skv. lögum er 0,5%.

Fasteignaskattur á atvinnuhúsnæði hækkar frá fyrra ári úr 1,6% af fasteignamati í 1,65% sem er hámarks fasteignaskattur á atvinnuhúsnæði skv. lögum.

Fasteignaskattur á opinbert húsnæði er ákveðinn með lögum og er 1,32% af fasteignamati.

Gert er ráð fyrir óbreyttri lóðarleigu á milli ára eða 0,7% af fasteignarmati lóðar.

## Álagning gjalda 2015

Útsvar .....	14,52%
Fasteignaskattur íbúðarhús A.....	0,38%
Fasteignaskattur B, opinbert húsnæði .....	1,32%
Fasteignaskattur atvinnuhúsnæðis C .....	1,65%
Vatnsskattur .....	0,12%
Vatnsskattur skv. mæli kr. pr. m <sup>3</sup> . .....	11,30
Holræsagjald .....	0,25%
Lóðarleiga A-flokkur .....	0,70%
Lóðarleiga B-flokkur .....	0,70%
Lóðarleiga C-flokkur .....	0,70%
Lóðarleiga D-flokkur .....	Skv. lóðarleigusamningi

Gjalddagar fasteignagjalda verði átta þ.e. 01.02.17 – 01.09.17

## Skipting skatttekna - áætlun 2017

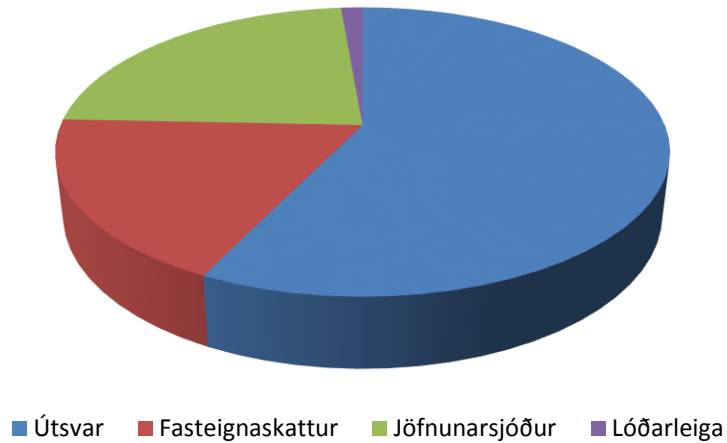

Ákveðið er að útsvarshlutfall fyrir árið 2017 verði hámarksútsvar, þ.e. 14.52% af útsvarsstofni.

## Þróun skatttekna

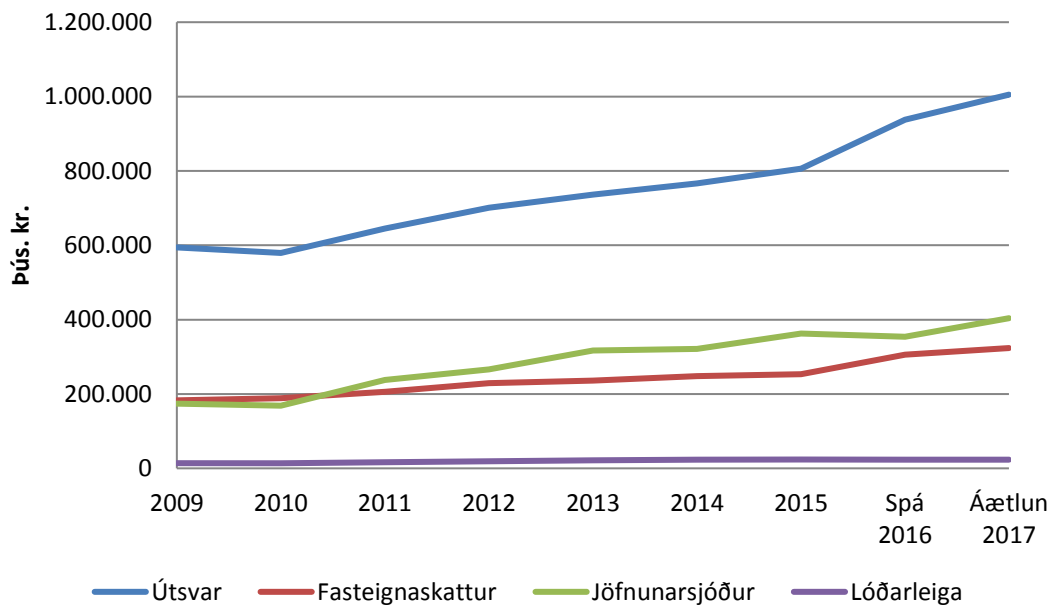

## 02. FÉLAGSPJÓNUSTA

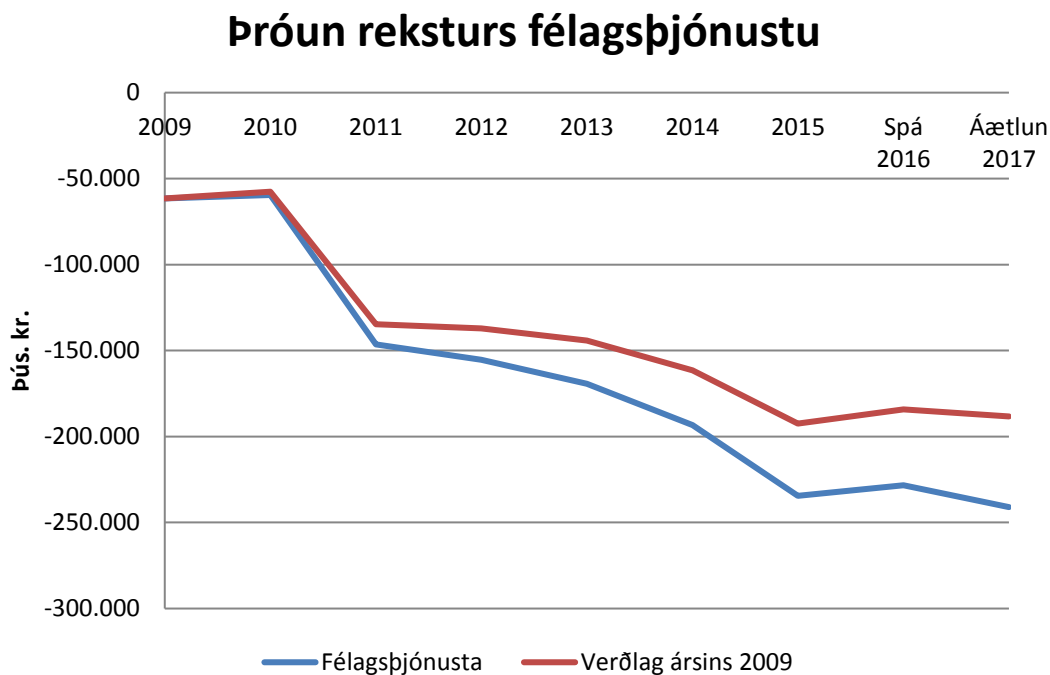

Árið 2011 tóku sveitarfélögin yfir málefni fatlaðra og hækkuðu þá útgjöld til málaflokksins auk þess sem álagt útsvar hækkaði á móti.

### Skóla- og velferðarþjónusta Árneshöfða bs.

Sveitarfélögin í Árneshöfðu utan Árborgar reka byggðasamlag um sameiginlega skóla- og velferðarþjónustu, sem ber nafnið Skóla- og velferðarþjónusta Árneshöfða bs, og er varnarþing byggðasamlagsins í Hveragerðisbæ. Byggðasamlagið sér um skipulag og framkvæmd sérfræðiþjónustu fyrir leik- og grunnskóla og velferðarþjónustu sveitarfélaganna skv. IX. kafla laga um grunnskóla nr. 91/2008, VIII. kafla laga um leikskóla nr. 90/2008, laga um félagsþjónustu sveitarfélaga nr. 91/2008 með síðari breytingum, barnaverndarlögum nr. 80/2002 með síðari breytingum. Byggðasamlagið sér um sérfræðiþjónustu fyrir skóla- og velferðarþjónustu með sameiginlega skólaþjónustu- og velferðarnefnd. Sameiginlegur forstöðumaður er yfir þjónustunni. Skólaþjónustan starfar á einu starfssvæði en velferðarþjónustan er með þrjú starfssvæði, Ölfus, Hveragerði, Uppsveitir Árneshöfðu og Flóahrepps. Aðskilinn fjárhagur er á milli skóla- og velferðarþjónustu.

### Velferðarþjónusta

Málaflokkar sem heyra undir velferðarþjónustu sveitarfélagsins Ölfus eru: félagsleg ráðgjöf, fjárhagsaðstoð, barnavernd, félagslegt leiguhúsnæði, húsaleigubætur, sérstakar húsaleigubætur, leiguhúsnæði sérstaklega ætlað öldruðum að Egilsbraut 9, félagsleg heimþjónusta, dagvist aldraðra, tómstundarstarf aldraðra, liðveisla, ferðarþjónusta fatlaðs fólks, rekstur búsetueiningar fyrir fólk með fötlun að Selvogsbraut 1 og Viss, vinnu- og hæfingarstöð að Unubakka 4.



## Framtíðarsýn

### Fjárhagsaðstoð

Á árinu 2016 hefur þeim fækkað jafnt og þétt sem þurfa á fjárhagsaðstoð frá sveitarfélaginu að halda eins og sjá má á grafinu hér fyrir neðan:

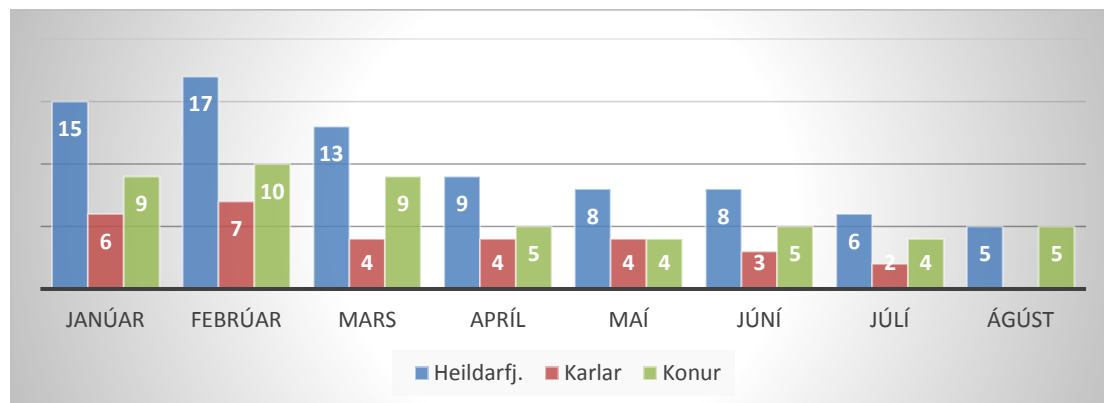

Mynd 1. Fjöldi á fjárhagsaðstoð eftir mánuðum

Gera má ráð fyrir að þessi þróun muni halda áfram á næsta ári þar sem atvinnuástand hefur batnað til muna. Gert er ráð fyrir lækkingu á útgjöldum vegna fjárhagsaðstoðar ár árinu 2017.

### Barnavernd

Tilkynningar til barnaverndar á árinu 2016 hafa aukist frá síðasta ári.

Á grafinu hér fyrir neðan má sjá fjöldi tilkynninga undanfarin fjögur ár en tilkynningar fyrir árið 2016 eru frá fyrstu 9 mánuðum ársins og líklegt að þeim fjölgri talsvert þar sem eftir er að árinu.

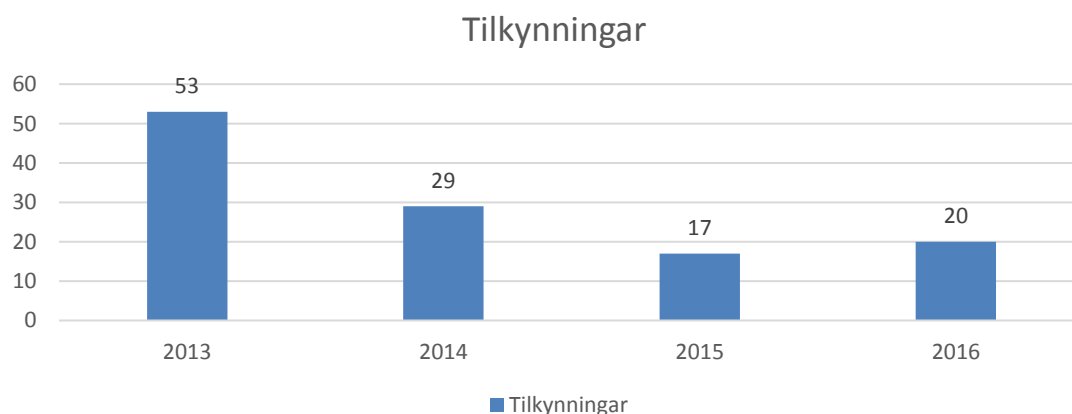

Svo hægt sé að koma til móts við börn og fjölskyldur í vanda er mikilvægt að veita stuðning og aðstoð sem tekur á vandanum. Með innleiðingu Ester mats sem hófst á síðasta ári í barnavernd þá hefur vinnubrögð í barnavernd orðið markvissari og betur er komið á móts við þarfir barnanna. Mikilvægt er að efla stuðningsúrræði í barnavernd s.s. veita fjölskylduráðgjöf, sálfræðiaðstoð og stuðning inn á heimili. Gera má ráð fyrir kostnaðaraukningu vegna stuðningsúrræða í barnavernd á næsta ári.

### *Húsaleigubætur*

Breytingar verða á húsaleigubótum þannig að almennar húsaleigubætur fara alfarið frá sveitarfélögunum en áður greiddu sveitarfélögin 40% af þeim bótum. Við þessa breytingu verður sveitarfélögunum gert skylt að veita sérstakan húsaleigustuðning, fyrir börn á aldrinum 16-18 ára sem eru á heimavist, og fyrir þá sem búa við lágar tekjur og erfiðar félagslegar aðstæður. Sveitarfélagið hefur veitt sérstakar húsaleigubætur frá árinu 2013 en eru þær reglur háðar þröngum skilyrðum. Við þessar breytingar þarf að endurskoða reglurnar og hefur samband íslenskra sveitarfélaga unnið að leiðbeinandi reglum fyrir sveitarfélögin sem taka þarf mið að. Gera má ráð fyrir að sérstakur húsaleigustuðningur verði lægri en sveitarfélagið greiddi áður í húsaleigubætur.

### *Þjónusta við aldraða*

Sveitarfélagið rekur öfluga þjónustu fyrir eldri borgara. Áfram verður haldið því góða starfi. Á Egilsbraut 9 fer fram fjölbreytt starfsemi sem einn starfsmaður veitir forstöðu. Umsvif þess starfsmanns hefur aukist með aukinni þjónustu. Mikilvægt er að efla dagdvölinna sem rekin er í húsinu og auka ábyrgð starfsmanna sem vinna á dagdvöl. Með því að gera sjúkraliða sem vinnur á dagdvöl að deildarstjóra dagdvalar sem mun hafa umsjón með starfsemi og starfsfólkinu sem þar vinnur, mun starfsemin eflast og álag á forstöðumanni minnka.

### *Málefni faltaðs fólks*

Á aðalfundi Bergrisans bs. var samþykkt að auka við stöðugildi starfsmanna á Viss vinnu og hæfingarstöð í Þorlákshöfn svo hægt sé að bjóða upp á starfsemi alla virka daga frá 8 til 16, en áður var þjónustan bara veitt á morgnanna. Með þessari breytingu er vonast til að hægt sé að veita fleirum þjónustu og auka á val fólks um vinnutíma.

### *Húsnæðismál*

Með tilkomu nýrra laga í húsnæðismálum er mikilvægt að sveitarfélagið vinni að nýrri húsnæðisáætlun fyrir allt sveitarfélagið en slík áætlun ætti að vera unnin þvert á svið. Velferðarþjónustan mun þurfa að vinna að mati á húsnæðisþörfum íbúa og gera greiningu á þörf eftir íbúðum sértækra hópa, s.s. félagslegt leiguhúsnæði, sértæk húsnæðisúrræði fyrir fatlað fólk og þjónustuíbúðir fyrir aldraða.

### **Gjaldskrá**

Skólaþjónustu- og velferðarnefnd hefur samþykkt eftirfarandi hækkun á gjaldsskrá og grunnfjárhæð fjárhagsaðstoðar og vísað til bæjarstjórnar.

### **Niðurgreiðslur gjalda vegna barna hjá dagforeldrum:**

#### *Hjón og sambúðarfólk*

Niðurgreiðslan er kr. 3.755 pr. mánaðarklukkustund, lagt til að fari upp í kr. 3.830 pr. mánaðarklukkustund.

*Einstæðir foreldrar, báðir foreldrar í námi,*

Niðurgreiðslan er kr. 4.345 pr. mánaðarklukkustund, lagt til að fari upp í kr. 4.432 pr. mánaðarklukkustund.

### **Heimaþjónusta – þrif**

Gjöld fyrir félagslega heimaþjónustu eru tekjutengd og eru gjaldflokkarnir tveir. Ákvörðun gjaldflokks miðar við allar skattskyldar tekjur þ.m.t. fjármagnstekjur eins og þær eru samkvæmt skattframtali.

Viðmiðunartekjur í gjaldskrá eru reiknaðar út samkvæmt lífeyrisgreiðslum Tryggingastofnunar ríkisins í janúar 2017.

Lagt er til að lægra gjaldið fari úr 495 í 505 og hærra gjaldið fari úr 750 í 765

### **Stuðningsfjölskyldur**

Stuðningsfjölskyldur er úrræði sem er veitt skv. barnaverndarlögum.

Greiðslur til stuðningsfjölskyldna vegna barnaverndar pr. sólarhring er kr. 11.680

Lagt til að upphæðin hækki í kr. 11.915

### **Grunnfjárhæð fjárhagsaðstoðar**

Lagt er til að grunnfjárhæð til einstaklings fari úr kr. 141.800 í 144.635

Grunnfjárhæð til hjóna verði (144.635x 1,6 ) samtals kr. 231.415.

### **Skólaþjónusta**

Markmið skólaþjónustu er að:

- Styrkja og styðja faglega við starf skólanna þannig að innan þeirra sé hægt að leysa flestu þau verkefni sem upp koma með öflugri ráðgjöf og fræðslu til kennara og starfsfólks.
- Styrkja nemendur, foreldra og starfsfólk skólanna. Stuðla að bættri líðan nemenda og efla þá í námi og starfi með hugmyndafræði snemmtækra íhlutunar.
- Styðja við og efla samvinnu leik- grunn- og framhaldsskóla í Árnesþingi og stuðla að samvinnu skóla og fagfólks á svæðinu.
- Stuðla að framþróun í skólastarfi og kynna nýjungar með tilliti til sérstöðu hvers skóla.

Á árinu 2016 urðu breytingar á starfsmannahaldi. Kennsluráðgjafi sem hafði unnið hjá þjónustunni frá byrjun fór til nýrra starfa og annar kennsluráðgjafi var ráðin. Húsnæðismál skólaþjónustunnar hafa verið óráðin, og er skólaþjónustan í bráðabirgðahúsnæði eins og er, en líklegt er í lok næsta árs verið þjónustan komin í varanlegt húsnæði. Skólaþjónustan býður allt árið upp á fræðslufundi og námskeið sem unnið er í samvinnu við skólastjórnendur og kennara þar sem komið er á mótis við þarfir skólanna í þeim efnum. Markvissar skimanir eru gerðar á lestravanda og þeim fylgt eftir með viðeigandi íhlutunum. Skólaþjónustan stóð fyrir námskeiðum um lestraránám í leik- og grunnskólum og mun styðja við skólanna varðandi mál og lestrarstefnu þeirra.

Á síðasta ári var gert ytra mat á þjónustu við leik- og grunnskóla sem tilheyra Skóla- og velferðarþjónustu Árnesþings. Matið var unnið að Gerði G. Óskarsdóttur og sýna helstu niðurstöður að starfsmenn skólaþjónustunnar hafi í starfi sínu fylgt þeim markmiðum sem sett voru. Áhersla þeirra er greinilega á að styrkja skólana í starfi, nánar tiltekið að styrkja þá til sem mestrar sjálfbærni. Bæði frásagnir skólastjórnenda og gögn um starfsaðferðir skólaþjónustu eru grunnurinn að þessu mati. Ekkert dæmi var nefnt um að skólaþjónustan „tæki málin í sínar hendur“ eða stjórnaði starfsmönnum skólanna. Ljóst er að sálfræðiþjónustan var undir væntingum hvað varðaði hraða á viðbrögðum við beiðnum í byrjun, en mikil ánægja með þjónustuna sem slíka. Aðeins einn sálfræðingur var þá við störf. Námskeiðstilboð skólaþjónustu falla að sameiginlegu markmiðunum. En svo er að sjá að samfella í inntaki náms og viðfangsefnum milli leikskóla- og grunnskólastigs og framkvæmd einstaklingsmiðaðs náms hafi helst orðið útundan.

Gerður segir í lokaorðum matsins: „Þetta ytra mat á skólaþjónustu Árnesþings fyrsta eina og hálfu ár starfsins bendir til markvissra vinnubragða og mikillar ánægju með starfseminu. Það er gleðiefni og ætti að vera yfirstjórn hennar gott veganesti í framhaldinu. Undirstrikað er að ekki er unnt „að gera allt“ á einu og hálfu ári og metnaðarfullar áætlanir í farvatninu“.

### **Framtíðarsýn**

Skólaþjónustan veitir heildræna kennsluráðgjöf sem lýtur að því að gera athugun á nemenda í öllum aðstæðum innan skólans og einnig fengin sýn foreldra. Hefur þessi vinna gefist vel og hefur nokkuð forvarnargildi. Með því að auka við stöðugildi sálfræðings sem gert var á haustmánuðum 2015 er vonast til að hægt sé að veita börnum sem glíma við erfiða hegðun eða depurð námskeið eða hópastarf sem sálfræðingarnir leiða. Á árinu hafa faggreinarkennarar í öllum skólum komið saman og unnið að námskrá fyrir 1.-10. Bekk sem byggð er á Aðalnámskrá grunnskóla. Verkefnið er unnið í samstarfi við ráðgjafa hjá Mentor og er stefnt að því á næsta ári að hægt verði að skrá hæfnisviðmið í Mentor. Á næsta ári verður unnið að nýjum markmiðum skóla og skólaþjónustunnar í Árnesþingi, sem gilda tímabilið 2017-2021. Haldið verður áfram að stuðla að framþróun í skólastarfi og kynna nýjungar með tilliti til sérstöðu hvers skóla.

### **Gjaldskrá dagvistar eldri borgara (mötuneyti)**

Matur fyrir eldri borgara kr. pr. dag, morgun- og hádegismatur .....	1.420
Hádegismatur kr. pr./máltíð .....	1.040
Morgunmatur kr. pr./máltíð.....	380
Kvöldmatur kr. pr./máltíð.....	380

### 03. HEILBRIGÐISMÁL

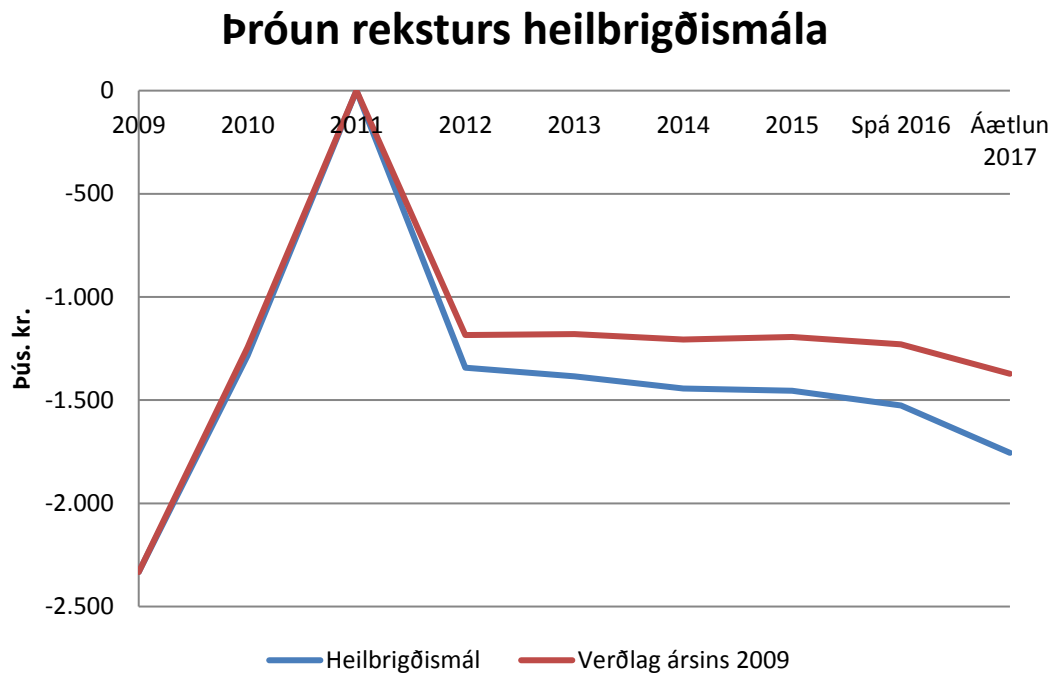

Undir liðinn heilbrigðismál er fært framlag sveitarfélagsins til Heilbrigðiseftirlits Suðurlands. Framlagið er miðað við fjölda íbúa í sveitarfélaginu og er áætlað að það verði tæpar 1,8 m.kr. á árinu 2017.

## 04. FRÆÐSLU- OG UPPELDISMÁL

### Þróun reksturs fræðslu- og uppeldismála

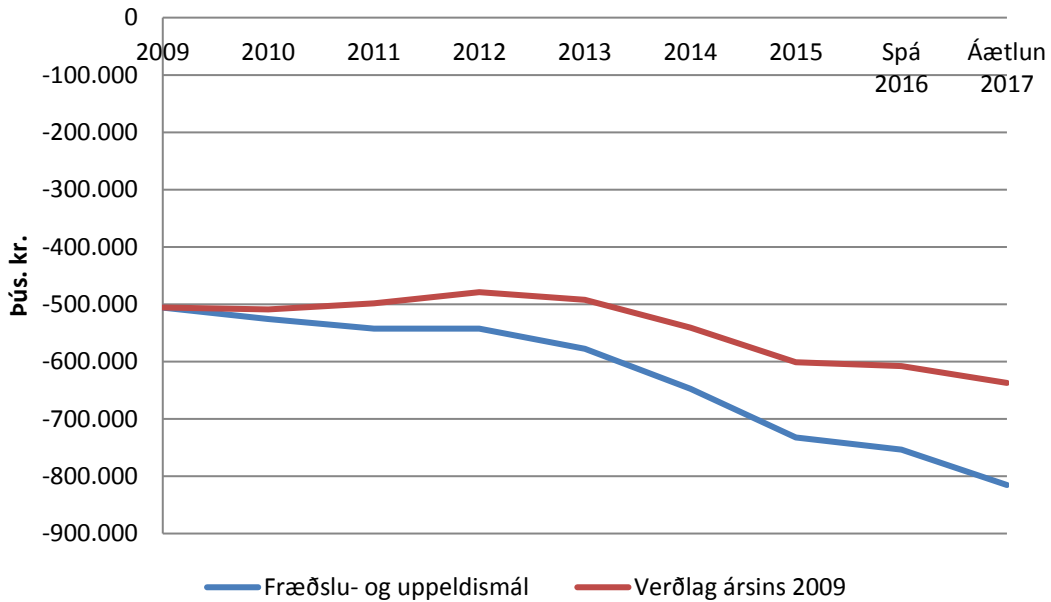

#### Staða fræðslumála

Í Þorlákshöfn er rekinn Leikskólinn Bergheimar og Grunnskólinn í Þorlákshöfn. Þá á sveitarfélagið 14% eignarhlut í Grunnskólanum í Hveragerði og 9% í leikskólum Hveragerðisbæjar. Um skólavist barna sem búa í dreifbýli Ölfuss fer samkvæmt samningum milli Ölfuss og Hveragerðis annars vegar og Ölfuss og Árborgar hins vegar. Fræðslunefnd fer með málaflokkinn í umboði bæjarstjórnar. Sveitarfélagið á fulltrúa í fræðslunefnd Hveragerðis.

Sveitarfélagið er aðili að Tónlistarskóla Árnesinga. Skólanefnd fer með málefni skólans í umboði hlutaðeigandi sveitarfélaga. Framlag sveitarfélagsins er til greiðslu launakostnaðar kennara og skólastjóra.

Sveitarfélagið styður námsmenn á framhaldsskóla- og háskólastigi sem stunda nám utan sveitarfélagsins með styrkjum samkvæmt sérstökum reglum sem settar hafa verið af bæjarstjórn og hefur svo verið um árabíl.

Sveitarfélagið niðurgreiðir vistun hjá dagmæðrum, en í þéttbýli Ölfuss eru að jafnaði starfandi dagmæður.

Sveitarfélagið Ölfus er aðili að sameiginlegri sérfræðipjónustu fyrir skóla- og velferðarþjónustu sjö sveitarfélaga. Sveitarfélögin eru, auk Ölfuss; Hveragerðisbær, Grímsnes- og Grafningshreppur, Bláskógabyggð, Hrunamannahreppur, Skeiða- og Gnúpverjahreppur og Flóahreppur. Markmið samstarfsins er að efla samstarf á milli sveitarfélaganna á sviði skóla- og velferðarþjónustu, minnka faglega einangrun starfsmanna og skapa teymi starfsmanna sem vinnur að því að bæta þjónustu við íbúa, nemendur, starfsfólk skóla og félagsþjónustu. Í teymi skólalþjónustunnar eru tveir kennsluráðgjafa og

einn sálfræðingur. Eitt meginmarkmið þjónustunnar er að styðja við skóla, skólastjórnendur og starfsfólk þeirra til að takast á við hlutverk sitt samkvæmt lögum um leik- og grunnskóla.

### **Grunnskóli Þorlákshafnar**

Sveitarfélagið Ölfus rekur Grunnskólann í Þorlákshöfn sem er heildstæður grunnskóli með 11 bekkjardeildum og 216 nemendum. Skólastjóri er Guðrún Jóhannsdóttir og aðstoðarskólastjóri, Ólína Þorleifsdóttir. Ragnildur Þorsteinsdóttir, sérkennari, er verkefnisstjóri stoðþjónustu þetta skólaárið. Við skólann er rekið frístundaheimili með lengdri viðveru fyrir nemendur í 1. – 4. bekk og eldri nemendur ef þörf krefur. Frístund er staðsett í tveimur stofum þar sem yngri deild skólans er. Sumarvistun fyrir börn á aldrinum 6 - 10 ára er starfandi á vegum grunnskólans til að brúa bilið milli skólaloka í júní, skólabyrjunar í ágúst og sumarfrís foreldra.

Skólaárið 2016 - 2017 eru elstu nemendur Leikskólans Bergheima og starfsfólk deildarinnar Goðheima með aðstöðu í grunnskólanum. Í Goðheimum eru samtals 17 leikskólabörn.

Skólinn sinnir kennslu á grunnskólastigi og á hverju ári hafa kennarar skólans kennt valda framhaldsskólaáfanga í 10. bekk og hafa nokkrir nemendur stundað slíkt nám. Á þessu skólaári er kennd danska og stærðfræði. Deild Tónlistarskóla Árnesinga hefur verið til húsa í grunnskólanum til margra ára og er það skólanum til framdráttar og samstarfið hnökralaust. Fræðslunet Suðurlands og fleiri stofnanir hafa fengið húsnæði grunnskólans lánað fyrir námskeið á þeirra vegum og oftast en ekki hafa það verið kennarar skólans sem hafa kennt á þessum námskeiðum. Einnig hefur skólahúsnæðið töluvert verið notað sem gististaður fyrir íþrótt- og tónlistarhópa sem hafa verið hér í æfingabúðum eða keppnisferðum.

Skólastjóri er yfirmaður alls starfsfólks skólans og stjórnar öllum daglegum rekstri skólans og mannhaldi. Við skólann starfa 50 starfsmenn og 2 stundakennarar í ríflega 44 og hálfu stöðugildi sem hér segir:

- 2 skólastjórnendur, skólastjóri og aðstoðarskólastjóri
- Verkefnisstjóri 1 í stoðþjónustu, samtals heilt starf
- Sérkennari í 50% starfi
- 25 kennarar í tæplega 22 stöðugildum
- 2 þroskaþjálfar í tveimur stöðugildum
- 6 stuðningsfulltrúar í 4,54 stöðugildum
- skólaritari í 85% starfi
- húsvörður í fullu starfi
- bókavörður í 92% starfi
- 5 skólaliðar í fullu starfi

- 2 starfsmenn í mötuneyti í fullu starfi
- forstöðumaður frístundar í 75% starfi
- 3 starfsmenn í frístund í 1,5 stöðugildum
- 1 starfsmaður eru væntanlegur tilbaka úr veikindaleyfi eftir áramót og annar starfsmaður heldur áfram í veikindaleyfi
- 2 stundakennarar starfa við skólann í alls 6 kennslustundir

Þegar litið er til náms og kennslu eru það list- og verkgreinarnar, heimilisfræði, smíðar/málsmíði, myndmennt og textílmennt sem þurfa mest fjármagn og þarf að halda vel í þá áætlun sem gerð var fyrir fyrra ár. Þrátt fyrir að ávallt sé reynt að gæta þess að verslað sé við lágvöruverslanir þá hefur þessi liður verið þungur. Námsgögn fyrir þessar greinar kosta mun meira en fyrir aðrar námsgreinar.

Áframhald verður á mál- og hreyfipjálfun og þróun kennsluhátta. Mál- og hreyfipjálfun er liður í því að styðja enn frekar við lestrarnám barna og finna fljótt og örugglega þá nemendur sem þurfa sérstaka þjálfun í fín- og grófhreyfingum.

Í Aðalnámskrá grunnskóla er bent á mikilvægi þess að öflug og góð samvinna sé á milli skólastiga og að nemendur í 1. bekk séu vel aðlagðir þegar kemur að flutningi milli leik- og grunnskóla. Það krefst þess að notaðar séu fjölbreyttar kennsluaðferðir og að vægi leiks sem kennsluaðferðar sé aukið í yngstu bekkjum grunnskólans. Það kallar á að leikföng (kennslugögn) séu notuð í meira mæli og því biðjum við um leyfi fyrir að halda áfram kaupum á Legókubbum, Kaplakubbum, plúskubbum og öðrum kennslugögnum sem stuðla geta að auknum þroska og skilningi nemenda.

Í kjölfar þjóðarsáttmála um læsi skuldbatt skólinn sig til að vinna hörðum höndum að því að efla lestrarfærni nemenda þannig að um 90% nemenda í geti lesið sér til gagns árið 2018. Á sama tíma er alls ekki við hæfi að skerða það fjármagn sem ætlað er til bókakaupa heldur frekar auka við. Haustferðir nemenda um nærsamfélagið hér í Ölfusi, Hveragerði og Grímsnesi voru á dagskrá í september og er mikill vilji fyrir því meðal kennara að geta endurtekið slíkt uppbrot á næsta ári. Eins þarf að fara að koma reglulegum vettvangsferðum á eins og var á árunum fyrir hrun. Beiðni um að liðurinn hópferðabifreiðar verði hækkaður er liður í að þetta geti orðið að veruleika.

Undir liðnum borð og stólar fellur eðlileg endurnýjun húsgagna sem liður í því að halda við fallega búnum skóla og endurnýja þann húsbúnað sem genginn er til ára sinna. Stólar sem henta við tölvuvinnu, hvort sem á við um starfsfólk eða nemendur, eru næstir á dagskrá í stólakaupum.

Kostnaðarliðurinn ljósritun og blek í prentara má alls ekki skera niður þar sem blekhylli og allur prentkostnaður hefur hækkað mjög mikið í verði á undanförunum árum. Breyttir kennsluhættir kennara gætu þó haft áhrif til lengri tíma á að lækka þennan kostnað.

Hvað kennslutæki varðar þá eru það einna helst tölvur fyrir nemendur sem þarf að byrja að endurnýja á nýju ári. Ekki er um algjöra endurnýjun að ræða, heldur plan til tveggja – þriggja ára.



Efniskostnaður við ræstingu hefur enn hækkað frá því á síðasta ári og þarf að huga að því að ávallt sé leitað hagstæðustu tilboða þegar kemur að kaupum á hreinlætisvörum. Spurning hvort ekki ætti að horfa til alls sveitarfélagsins í innkaupum á hreinlætisvörum til að ná fram frekari hagræðingu.

Nemendum hefur fjölgað um 21 nemanda frá síðasta fjárhagsári og því þarf að reikna með svipuðum starfsmannafjölda og verið hefur. Ávallt þarf samt að gera ráð fyrir veikindum starfsmanna og óvæntum tilfellum sem leysa þarf með forfallakennslu og/eða tímabundnum nýráðningum. Að því gefnu getur launaliður því hækkað frá því sem gert er ráð fyrir í áætlun. Forfallakennslu þarf að sinna eins vel og kostur er og ávallt skal leysa forföll hjá yngstu nemendum fyrst þar sem óheimilt er að senda þá fyrr heim. Forðast skal í lengstu lög að fella niður kennslu vegna forfalla kennara.

Í ljósi vinnuáætlaðs grunnskólakennara þarf að horfa til stjórnunarkvóta skólans og þess að ekki sé nægjanlegt að hafa tvo stjórnendur í húsi með jafn mörgum nemendum og starfsfólki. Umfang sérkennslumála og öllu því er þeim tengist er með þeim hætti í skólanum að ráða verður deildarstjóra sem hefur stjórnunarlega skyldu til að sinna þeim málaflokki. Með þessu er ekki verið að auka mikið við launakostnað heldur meira verið að endurskipuleggja og dreifa ábyrgð á fleiri en tvo stjórnendur.

Ljóst er að Skóla- og velferðarþjónusta Árnesþings hefur stutt vel við bakið á skólastarfinu með aðkomu ráðgjafa að nemendateymum, ráðgjöf til einstakra kennara í kjölfar greininga á nemendum og með fjölbreyttum tilboðum á námskeiðum. Eftir sem áður þarf allt starfsfólk skólans að komast á námskeið sem ekki eru á þeirra vegum og því þarf að gera ráð fyrir ákveðnum kostnaði í sí- og endurmenntunarnámskeið, bæði ferða-, námskeiðsgjalda- og fæðiskostnað. Sérfræðiþjónusta verður áfram í höndum Skóla- og velferðarþjónustu Árnesþings og að auki er áframhald á verktakasamningi skólans við talmeinafræðing.

### **Gjaldskrá fyrir fæði í Grunnskólanum í Þorlákshöfn og Frístund**

Matur fyrir börn í skóla og frístundaheimili 370 kr. pr. máltíð

Kaffi/hressing í skóla og frístundaheimili 125 kr. pr. hressing

Mjólk pr. einingu kr. 30

Ávaxtamáltíð pr. máltíð kr. 85

Matur v/starfsmanna 540 kr. pr. máltíð

### **Gjaldskrá frístundaheimilis frá 1. ágúst 2016.**

Vistun frá lokum skóladags til kl. 17:00 kr. pr./mánuð 13.115,-

Vistun frá lokum skóladags til kl. 16:00 kr. pr./mánuð 8.025,-

Vistun frá lokum skóladags til kl. 15:00 kr. pr./mánuð 5.350,-

Veittur er systkinaafsláttur 25% með öðru barni og 50% með þriðja barni.

Systkinaafsláttur nær yfir þjónustu Frístundaheimilis, leikskólþjónustu og þjónustu dagforeldra. Ef barn er hjá dagforeldri og systkin þess á leikskóla/Frístundaheimili er systkinaafsláttur veittur af leikskólagjaldinu/Frístundaheimilsgjaldinu.

Foreldrum sem stunda dagnám er veittur afsláttur af gjaldi Frístundaheimilis og greiða þeir samkvæmt forgangsgjaldi sem er greiðsla fyrir börn einstæðra foreldra og nemur afslátturinn

30% af fullu gjaldi.

Einstæðir foreldrar njóta ekki jafnframt námsmannaafsláttar.

(Ath. Afsláttur af gjaldi Frístundaheimilis er aðeins veittur ef viðkomandi stundar nám sem er a.m.k. 24 ECTS einingar á önn).

Sækja þarf um afsláttinn til skólastjóra fyrir skólaárið og leggja fram staðfestingu frá skóla um að viðkomandi hafi fengið skólavist og staðfestingu á fjölda eininga á önn. Afslátturinn fellur sjálfkrafa niður í lok maí. Sækja þarf um niðurfellingu fyrir 1. september, ásamt því að endurnýja fyrri umsóknir.

### **Leikskólinn Bergheimar**

Í málaflokki leikskólans er starfsmannahald, búnaður, leiktæki og matarinnkaup, viðhald og annað til daglegs reksturs. Leikskólinn er fyrir börn á aldrinum 2ja til 6 ára og fjögurra deilda fram í ágúst en fimm deilda frá sumarleyfi. Í vor varð það mikil aukning í umsóknum á eldri deildir að leikskólans og fyrirséð að það gæti myndast biðlisti. Til að leysa úr þessu var fengin aðstaða í grunnskólanum til haustsins 2017 fyrir elsta árganginn. Alls eru 17 börn þar í upphafi skólaárs og óhjákvæmilega þurfti að fjölga í starfslíði til að mæta þessum breytingum. Þar sem rýmkaðist örlítið um í Bergheimum var ákveðið að taka inn nokkur yngri börn og er yngsta barnið aðeins 17 mánaða.

Leikskólinn vinnur eftir Aðalnámskrá leikskóla og fer eftir lögum og reglugerðum. Leikskólinn starfar allt árið en lokar í fimm vikur vegna sumarleyfa.

Dagleg störf eru frá kl.07.30-17.00 og eru flestir starfsmenn í fullu starfi. Stöðugildi þeirra sem vinna með börnunum eru 20 og í stjórnun eru 2,90. Í leikskólanum starfa 13 með kennararéttindi og að auki tveir með BS í sálfræði. Tveir starfsmenn eru í námsleyfi frá hausti 2016 til vors 2017. Einn starfsmaður er á fyrsta ári í leikskólakennaranámi.

Reglur sveitarfélagsins um nám starfsmanna voru endurskoðaðar í maí 2016.

Meðalaldur starfsfólks er 44,9 ár 2016 og langflestir með langan starfsaldur og þar með aukin réttindi. Aldur og fjöldi barna auk réttinda vegna menntunar og starfsaldurs ræður starfsmannfjölda.

Í leikskólanum starfa einnig ræsting, kokkur og aðstoð í eldhúsi en þau stöðugildi eru 4,5%. Eldhúseiningin er sjálfstæð rekstareining og vinnur í samstarfi við starfsfólk innan grunnskólans. Unnið var sérstaklega í því að leysa úr aukinni þörf fyrir rými og var 30m<sup>2</sup> býslag byggt við leikskólann. Byggingarframkvæmdir hófust í apríl 2016 og var húsið tekið í gagnið í september sama ár.

Endurbótum á elstu byggingu leikskólans á skv. áætlun að ljúka árið 2017. Upphafleg bókaði bæjarstjórn að hafa viðmiðunardur 18 mánaða í skólann og með slíkri breytingu fylgir að fjölga þarf í starfslíði um 4 stöðugildi og umfang reksturs eykst um þessa deild. Kaupa þarf búnað og leikföng sem henta þessum aldurshópi. Eftir er hönnun og framkvæmd í lóð þeim hluta sem ætlaður er yngri börnum og bálhúsið sem var á upprunalegri áætlun.

Laga þarf þakið á 98 byggingunni og það þarf að tímasetjast í sumarleyfinu og þarf framkvæmdum og þrifum að vera lokið þegar leikskólinn byrjar eftir sumarleyfi. Málningarvinna þarf að fara fram í nánast öllu húsnaði leikskólans og einnig þarf að gera við ramma utan um nokkra glugga. Eftirlits- kælskápvakt og öryggiskerfi þarf í leikskólann.

Leikskólinn er „leikskóli á Grænni grein“ og mun halda áfram að aðlaga sig að Grænfánastefnu. Nú þegar hefur leikskólinn fengið fyrsta fánann fyrir „góða frammistöðu og fyrir að leggja sitt af mörkum til þess að efla og bæta umhverfismál innan skólans og í nærsamfélaginu“. Næsta markmið er að efla lýðræði og stefnt á þann fána vorið 2017.

Þá hefur sveitarfélagið og þar með leikskólinn skuldbundið sig að halda markmið SVÁ og kallar það á aukna menntun starfsfólks í formi námskeiða og samráðsfunda. Annað hvert ár er unnin tekin reglubundin foreldrakönnun og starfsmannakönnun Skólapúlsins og verður það næst febrúar/mars 2017.

Árið 2015-16 var farið af stað með þróunarverkefnið Gaman saman og þar unnið að því að styðja við erlenda foreldra og börn þeirra með það að markmiði að virkja þátttöku þeirra í samfélaginu og tryggja að þau með börnum sínum, noti alla þá kosti sem sveitarfélagið hefur upp á að bjóða. Stefnt er að því að halda þessi námskeið árlega fyrir nýja foreldra enda þykir námskeiðið hafa aukið traust foreldra til leikskólans.

Sérstakar áherslur verða á eftirtalda þætti:

Öryggisvarsla. Endurbætur gamla húss og þak á 98 byggingu, hönnun lóðar með yngstu börnin í huga. og kaup á búnaði, s.s. húsgögnum, leiktækjum og leikföngum vegna ungbarnadeildar. Ef til kemur þarf sérstaklega að huga að þátttöku leikskólans í aðstoð við flóttafólk og kemur Gaman saman verkefnið þar sterkt inn.

### **Gjaldskrá leikskólaþjónustu**

Tímagjald milli kl. 08:00 og 16:00 kr. pr. mánuð. .... 3.205

Tímagjald milli kl. 16:00 og 17:00 kr. pr. mánuð. .... 5.090

Hádegismatur kr. pr. mánuð ..... 5.350

Morgun- / síðdegishressing kr. pr. hressing pr. mánuð ..... 2.080

Systkinaafsláttur verður 25% með öðru barni og 50% með þriðja barni. Þá verður foreldrum sem stunda dagnám veittur afsláttur af leikskólagjaldi og greiða þeir samkvæmt forgangsgjaldi sem er greiðsla fyrir börn einstæðra foreldra og nemur afslátturinn 30% af fullu gjaldi.

Einstæðir foreldrar njóta ekki jafnframt námsmannaafsláttar.

(Ath. Afsláttur af leikskólagjaldi er aðeins veittur ef viðkomandi stundar nám sem er a.m.k. 24 ECTS einingar á önn).

Sækja þarf um afsláttinn til leikskólastjóra fyrir skólaárið og leggja fram staðfestingu frá skóla um að viðkomandi hafi fengið skólavist og staðfestingu á fjölda eininga á önn. Afslátturinn fellur sjálfkrafa niður í lok maí. Sækja þarf um niðurfellingu fyrir 1. september ásamt því að endurnýja fyrri umsóknir.

## 05. MARKAÐS- OG MENNINGARMÁL

### Þróun reksturs menningarmála

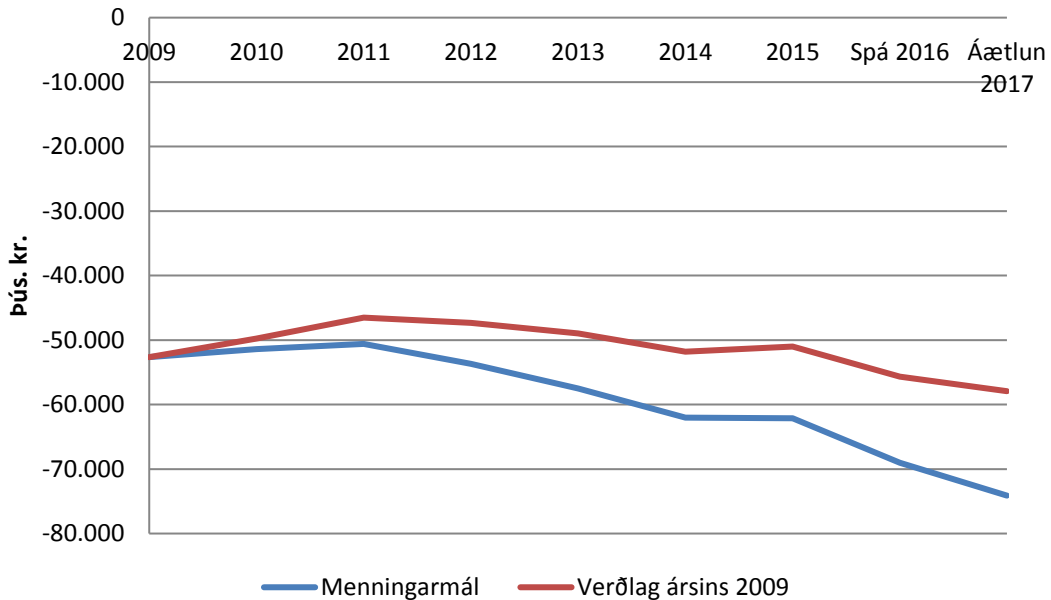

#### Staða markaðs- og menningarmála

Með málefni markaðs-, menningar-, viðburða- og ferðamála í sveitarfélaginu fer markaðs- og menningarnefnd ásamt markaðs- og menningarfulltrúa sem er í 100% stöðugildi.

Sveitarfélagið er aðili að Héraðsnefnd Árnesinga bs. og fer stærsti hlutur framlaga til nefndarinnar til reksturs Héraðsskjalasafns, Listasafns og Byggðasafns Árnesinga.

Kostnaður vegna hátíðarhalda svo sem 17. júní, Sjómannadagsins og Hafnardaga, sem er árleg bæjarhátíð íbúa Sveitarfélagsins Ölfuss er færður undir málaflokkinn.

Bæjarstjórnir sveitarfélagsins hafa í mörg ár veitt vel til menningarmála og uppskera íbúar sveitarfélagsins í samræmi við það. Menningarlífið er í miklum blóma og ýmsir hópar á menningarsviði hafa unnið að stórum og metnaðarfullum verkefnum sem vakið hafa athygli á landsvísu.

#### Lýsing á málaflokknum

Markaðs- og menningarsvið Sveitarfélagsins Ölfuss nær yfir margvíslega starfsemi. Stærsti útgjaldaliðurinn felst í rekstri Byggða- og bæjarbókasafns Ölfuss. Bókasafnið er almenningsbókasafn og starfar samkvæmt lögum um bókasöfn nr. 150/2012.

Markaðs- og menningarfulltrúi hefur aðsetur á bæjarskrifstofum Ölfuss og er yfirmaður sviðsins. Einnig heyrir undir menningarsvið rekstur Versala, menningarsala í ráðhúsi Ölfuss. Á sviðinu starfa 5 manns í 3,0 stöðugildum.

#### Bæjarbókasafn

Hlutverk bókasafnsins er að vera upplýsinga- og menningarstofnun sem veitir öllum aldurshópum aðgang að fjölbreyttum safnkosti. Leitast er við að bjóða íbúum

sveitarfélagsins upp á frjálsan og óheftan aðgang að upplýsingum og ýta undir þekkingarleit bæði með safnkostinum en einnig með aðgengi að tölvum og aðstoð við upplýsingaleit. Til að geta sinnt þessu hlutverki kaupir safnið bækur, tímarit, dagblöð, hljóðbækur og annað sem stendur íbúum í sveitarfélaginu til boða að fá lánað.

Stærsti kostnaðarliður bókasafnsins, fyrir utan launakostnað og húsnæði eru innkaup á bókum og tímaritum.

Árið 2015 var stofnað til samstarfsverkefnisins Bókabæirnir austanfjalls, en um samstarfverkefni fyrirtækja og stofnana í Hveragerði, Árborg og Ölfusi er að ræða. Bæjarbókasafn Ölfuss er einn stofnfélaga verkefnisins og tekur Sveitarfélagið Ölfus ásamt Árborg og Hveragerði þátt í að greiða laun verkefnisstjóra. Áfram er stefnt að því að þróa og kynna vörumerkið og mun Bæjarbókasafn Ölfuss vinna áfram að því að gera verkefnið sýnilegra í Þorlákshöfn og víðar í Ölfusi.

### **Byggðasafn Ölfuss**

Safnmunir byggðasafns Ölfuss eru rúmlega 600, bæði náttúru- og menningarminjar. Byggðasafnið er ekki með sýningaraðstöðu tileinkaða safninu en sett er upp sumarsýning á ári hverju í Galleríinu undir stiganum sem er staðsett á bókasafninu.

Búið var að úthluta húsnæði í áhaldahúsinu fyrir geymslu á mununum en komið hefur í ljós að það húsnæði þarfnast þónokkurs viðhalds til að það sé öruggt að geyma munina þar. Besti kosturinn er að geyma munina hjá Byggðasafni Árnesinga þar sem þeir hafa sérstakt geymsluhúsnæði og skráning muna er rafræn á Sarpur.is. Vinna

Árið 2015 var byrjað á verkefni sem felst í því að setja upp skilti með gömlu heitunum á götunum ásamt fróðleik um göturnar. Sett voru upp skilti við 2 götur og við útsýnisskífu síðasta haust og stefnt er að því að halda þeirri vinnu áfram á þessu fjárhagsári.

### **Viðburðir og hátíðir**

Árið 2015 var ákveðið að láta markaðs- og menningarnefnd um að skipta þeirri fjárhæð sem ætlað er til menningarviðburða yfir árið. Þetta á þó ekki við um 17. júní, þar sem ákveðin fjárhæð er eyrnamerkt til hátíðarinnar og er það Ungmennafélagið Þór sem skipuleggur hátíðahöld í tengslum við Þjóðhátíðardaginn. Með þessu breytta fyrirkomulagi gat nefndin úthlutað hærri fjárhæð til Hafnardaga, bæjarhátíðar Sveitarfélagsins Ölfuss.

Þegar kemur að öðrum viðburðum en þessum þremur er nefndin sammála um að halda færri viðburði en stærri fyrir bæjarbúa. Með reynslu hefur það sýnt að stærri viðburðir með vinsælli listamönnum vekja frekar áhuga heldur en fleiri minni viðburðir.

### **Versalir**

Unnið hefur verið að því síðustu ár að bæta húsnæði og búnað í menningarsölunum með það að markmiði að hægt verði að nýta salina betur en gert er í dag. Í fyrra voru bólstraðir 35 stólar til að geta boðið meiri þægindi fyrir stærri hópa. Í ár er stefnt að því að skipta út skjávörpum og tjöldum í báðum sölunum. Gjaldskráin var einfölduð þar sem síðustu gjaldskrár hafa verið misvísandi og flóknar.

### **Ferðamál/kynningarmál**

Útbúa þarf kynningarefni fyrir sveitarfélagið bæði er á íslensku og ensku. Unnið er að upplýsingakorti sem hægt er að dreifa á helstu upplýsingamiðstöðvar í nágrenninu snemma í

vor. Ásamt upplýsingakortinu er óskað eftir fjármagni til að hanna og setja upp skilti við innkeyrsluna í bæinn sem vekur athygli á hvaða þjónustu er að finna í bænum.

Þá er unnið að stóru kynningar- og markaðsverkefni með auglýsingastofunni Hvíta Húsinu, en verkefnið hófst árið 2015. Ný heimasíða sveitarfélagsins fer í loftið í janúar samhliða verkefninu. Megin kostnaður í tengslum við verkefnið fór á síðasta fjárhagsár en þó fellur kostnaður tengdur kynningarherferðinni á þetta ár. Einnig þarf að gera ráð fyrir kostnaði sem fer í að skipta út merki sveitarfélagsins á skiltum sveitarfélaginu.

## 06. ÍPRÓTTA- OG ÆSKULÝÐSMÁL

### Þróun reksturs æskulýðs- og íþróttamála

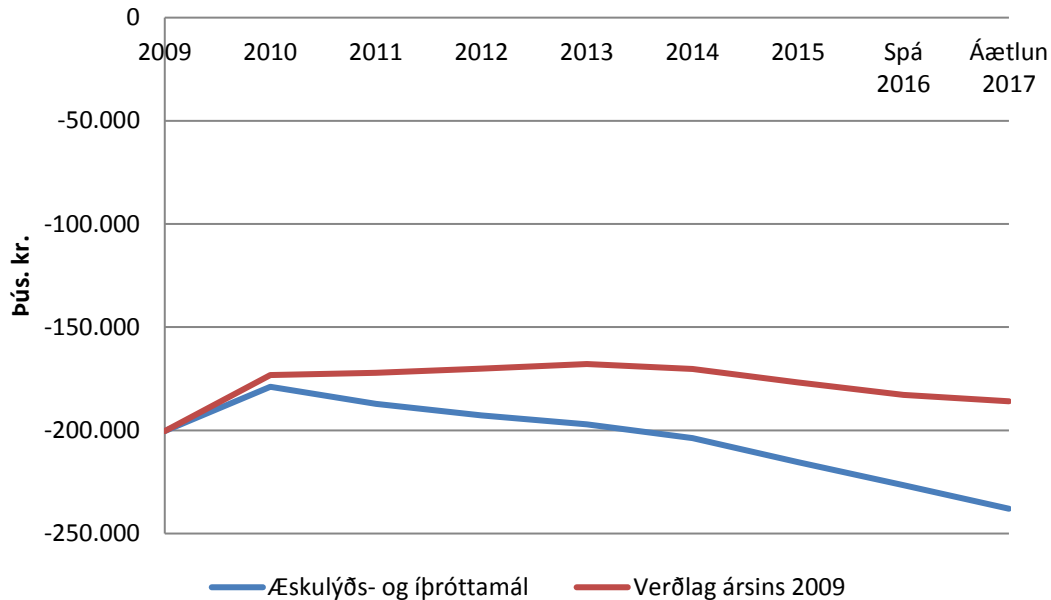

#### Núverandi staða

Undir málaflokkinn í fjárhagsáætlun heyrja eftirfarandi deildir (liðir); íþróttá- og æskulýðsnefnd, íþróttá- og æskulýðsfulltrúi, leikvellir, vinnuskóli, smíðavöllur, íþróttanámskeið, félagsmiðstöð, íþróttahús, sundlaug, golfvöllur, Þorláksvöllur, Háaleitisvöllur, ungmennaráð, styrkir til íþróttafélaga, íþróttá- og afrekssjóður og forvarnarmál.

Um málefni íþróttá- og æskulýðsmála fer íþróttá- og æskulýðsnefnd ásamt íþróttá- og æskulýðsfulltrúa, aðrir starfsmenn eru starfsmenn íþróttamiðstöðvar og félagsmiðstöðvar.

#### Félagsmiðstöð

Félagsmiðstöðin er í góðum rekstri í Ráðhúsi Ölfuss. Við hana vinna þrjú starfsmenn. Félagstarfið er mjög öflugt og er hún vinsæl meðal barna og unglunga. Félagsmiðstöðin er opin tvisvar í viku fyrir börn í 6.-7. bekk og það er opið þrjú völd í viku fyrir 8.-10. bekk.

#### Tjaldsvæði

Vinsældir tjaldsvæðis aukast ár frá ári. Sumarið 2016 komu 1972 gestir á tjaldsvæðið en það er 36% aukning milli ára. Gistináttum fjölgaði einnig verulega en samtals voru gistinætur 2453 og aukningin er 42% milli ára. Í ljósi mikillar aukningar á fjölda gesta er nauðsynlegt að huga að fjölgun salerna. Nú eru þrjú salerni sem anna ekki þeim gestafjölda sem búast má við á næstu árum. Einnig þarf að þökuleggja hringakstursleiðina til að auka nýtingu á svæðinu. Upplýsingaskilti hefur verið á dagskrá þar sem upplýsingar séu um lengri og styttri gönguleiðir.

## **Gervigrasvöllur**

Ráðast þarf í að skipta um gúmmí í gervigrasvellinum og er brýnt að því verkefni verði lokið árinu.

## **Íþróttasvæði**

Ljúka þarf deiliskipulagsvinnu við svæði merkt U- 3 í aðalskipulagi. Tillögur liggja fyrir. Í tillögnum er hugmynd að breyttri aðkeyslu, staðsetningu bílastæða og salerna.

## **Aðalvöllur**

Helluleggja þarf 50m<sup>2</sup> ræmu sem liggur meðfram göngustíg og hlaupabrautar að vallarhúsi. Einnig þarf að koma upp tímatökuhúsi við endamark hlaupabrautar.

## **Íþróttamiðstöð (íþróttahús)**

Endurnýja þarf á klæðningu á göflum íþróttahúss og huga þarf að hönnun og uppsetningu loftræstingar. Einnig þarf að huga að endurnýjun á lýsing í íþróttasal. Núverandi lýsing er úrelt og mjög dýr í rekstri.

Betri aðstaða til að stunda fimleika er mjög mörgum hugleikin og þegar íþróttamiðstöðin var endurbýggð á árunum 2007 – 2008 voru settar fram hugmyndir að stækkun íþróttahússins til austur þar sem koma mætti fyrir allt að 700m<sup>2</sup> byggingu sem hýsa myndi fimleikasal og tækjageymslu.

Nú þegar er orðið mjög aðþrengt í íþróttasalnum. Mikið er til af tækjum sem eru plássfrek og geymslurými takmarkað. Huga þarf sérstaklega að þessu bæði í lengd og bráð.

## **Íþróttamiðstöð (sundlaug)**

Tækjabúnaður sundlaugar og hús þarfnast mikils og stöðugs viðhalds. Mikið álag er á tækjabúnaði sem gengur allan ársins hring. Stærstu verkefni ársins 2017 eru að skipt um sand í tveimur til þremur sandsíum og einnig þarf að skipta um plötur í forhitara fyrir aðalsundlaugina.

## **Samstarfssamningar**

Æskulýðs- og íþróttanefnd hefur lagt fram tillögu að uppfærðum samningum við íþrótt- og æskulýðsfélög í sveitarfélaginu. Bæjarstjórn mun ræða tillögu æskulýðs- og íþróttanefndar að uppfærðum samningum við forsvarsmenn félaganna og taka tillögurnar til afgreiðslu á fundi bæjarstjórnar í janúar 2017.

Núgildandi samningar gilda út árið 2016 en nýir samningar munu gilda frá ársbyrjun 2017.

## **Frístundastyrkir**

Bæjarstjórn samþykkti samhljóða tillögu æskulýðs- og íþróttanefndar um frístundastyrki fyrir börn í sveitarfélaginu. Styrkurinn fyrir árið 2017 verður 15.000 kr. pr. barn.

## **Næstu ár**

Unglingalandsmót UMFÍ verður haldið í Þorlákshöfn um verslunarmannahelgina 2018 þar af leiðandi munu fjárhagsáætlanir næstu ára 2017 og 2018 væntanlega taka töluvert mið af því.



### **Gjaldskrá sundlaugar**

Fullorðnir stakt gjald kr.....	900
10 miðar kr. ....	4.500
30 miðar kr. ....	9.500
Árskort kr.....	28.000
Börn að 18 ára aldri.....	frítt
Ellilífeyrisþegar .....	frítt
Öryrkjar .....	frítt
Sundföt leiga pr. skipti kr.....	650
Handklæði leiga pr. skipti kr. ....	650
Morguntími í ljós kr. ....	1.230
Kvöldtími í ljós kr. ....	1.400
Morgunkort í ljós kr.....	8.600
Kvöldkort í ljós kr.....	10.800

### **Gjaldskrá í líkamsrækt**

Mánaðarkort kr. ....	8.100
Sex mánaða kort kr.....	28.900
Árskort kr.....	45.200
Hjónakort kr.....	78.900
10 miða klippikort kr. ....	8.100
Stakt skipti kr. ....	1.700
Afsláttur til námsmanna er 20% og 40% til elli- og örorkulífeyrisþega.	
Þriggja mánaða kort fyrir nemendur 9. og 10 . bekkjar grunnskóla.....	7.500
Kortið veitir aðgang til kl. 17:00 virka daga og allan daginn um helgar.	

### **Gjaldskrá tjaldsvæðis**

Fullorðnir pr. nótt pr. mann kr. ....	1.100
Börn að 16 ára aldri (í fylgd fullorðinna) .....	frítt
Elli- og örorkulífeyrisþegar pr. nótt pr. mann kr.....	800
Rafmagn pr. tjaldeining pr. dag kr.....	1.100

## 07. BRUNAMÁL OG ALMANNAVARNIR

### Þróun reksturs brunamála og almannavarna

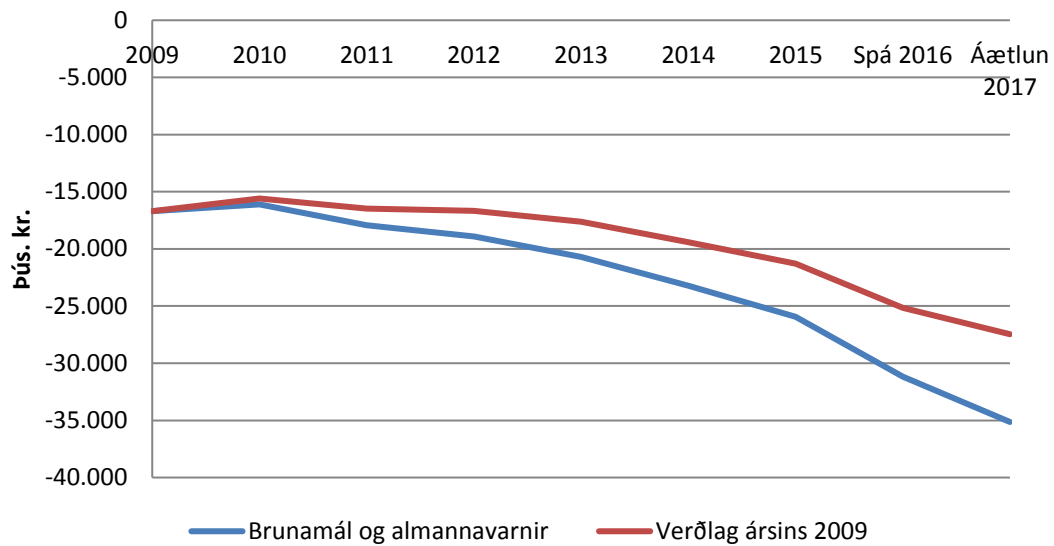

#### Almennt um brunamál og almannavarnir

Sveitarfélagið Ölfus hefur verið aðili að Brunavörnum Árnassýslu frá 1. janúar 2010. Sveitarfélög í Árnassýslu hafa sameinast um eina almannavarnanefnd fyrir svæðið. Með sameiginlegri nefnd er verið að styrkja almannavarnarkerfið á svæðinu.

## 08. HREINLÆTISMÁL

### Þróun reksturs hreinlætismála

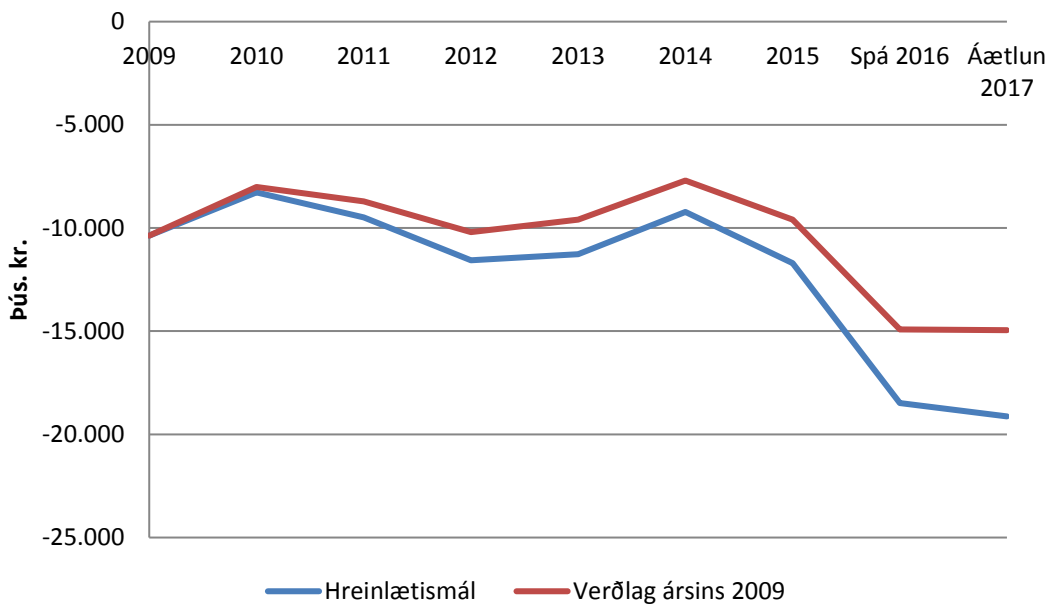

#### Almennt um hreinlætismál

Sveitarfélagið er aðili að Sorpstöð Suðurlands. Þann 1. desember 2009 var sorpurðun hætt í Kirkjuferjuháleigu samkvæmt samkomulagi sem gert var milli Sveitarfélagsins Ölfuss og stjórnar Sorpstöðvar Suðurlands 3. nóvember 2004 og er nú allt sorp úr sveitarfélaginu flutt til urðunar á Reykjavíkursvæðinu.

Til skoðunar hefur verið í nokkur ár að sveitarfélögin sem standa að Sorpstöð Suðurlands (SOS) gerist aðilar að SORPU. Í því sambandi hefur verið rætt hvort mögulegt sé að fá aðgang að svæði í Ölfusi til flokkunar, jarðgerðar og urðunar á óvirkum úrgangi. Bæjarstjórn bókaði eftirfarandi á fundi 26. nóvember 2015 vegna fyrirspurnarinnar:

„Í aðalskipulagi Sveitarfélagsins Ölfuss er skipulagt um 15 ha. svæði í Neslandi vestan Þorlákshafnar sem hugsað er fyrir móttöku- og flokkunarstöð fyrir úrgang.

Á svæðinu er hugsað aðstaða til móttöku umhleðslu og flokkunar á úrgangi og endurvinnsluefnum sem þjónað gæti sveitarfélögum á Suðurlandi. Á svæðinu er gert ráð fyrir urðun á því sem ekki verður endurnýtt eða flutt burt.

Erindið sem nú liggur fyrir gerir ráð fyrir mun stærra og fjölmennara svæði en skilgreining aðalskipulagsins gengur út frá og því ná forsendur aðalskipulagsins ekki yfir beiðnina. Í erindinu er nefnt að fyrirhuguð rannsókn myndi m.a. lúta að því að skoða landið og aðstöðu m.t.t. að koma upp móttöku- og flokkunarstöð og til urðunar á óvirkum úrgangi. Í 3. gr. laga nr. 55/2003 um meðhöndlun úrgangs og í 3. gr. reglugerðar nr. 738/2003 um urðun úrgangs er skilgreiningin á óvirkum úrgangi sú að um sé að ræða úrgang sem breytist ekki verulega líf-, efna- eða eðlisfræðilega og hafi ekki skaðleg áhrif á umhverfið t.d. múrbrot, gler og uppmokstur. Í svæðisáætlun um meðhöndlun úrgangs 2008-2020 sem er samstarfsverkefni Sorpu bs., Sorpstöðvar Suðurlands bs., Sorpeyðingarstöðvar Suðurnesja sf. og Sorpurðunar Vesturlands hf. er skilgreining óvirs úrgangs á sama veg. Í áætluninni kemur fram að um 51 þús. tonn af óvirkum úrgangi hafi fallið til á svæðinu árið 2006 og voru um 88% af því

uppgröftur og ómengaður jarðvegur, gler 4%, steinsteypa, flísar, keramik um 2% og annar óvirkur úrgangur um 6%.

Ef tryggt er að ekki verði um skoðun á urðun annarra úrgangstegunda að ræða sér bæjarstjórn ekki meinbugi á því að farið verði í rannsóknir í samræmi við erindið.“

Bæjarstjórn hefur reyndar í þessu ferli lagt á það áherslu að sveitarfélögin sem standa að SOS eigi að taka höndum saman og leita lausna án þess að ganga inn í SORPU. Fyrsta skrefið væri að taka upp samræmt flokkunar- og hirðukerfi sem hefði það að markmiði að koma í veg fyrir urðun úrgangs. Í byrjun væri hægt að lágmarka það magn sem til urðunar fer verulega og miðað væri við að aðeins óvirkur úrgangur yrði urðaður í sveitarfélaginu.

### **Móttaka spilliefna, flokkunarsvæði o.fl.**

Eins og áður hefur verið bent á verður að fara að koma niðurstaða hvar byggja eigi upp nýja móttökustöð. Þetta er ekki boðlegt eins og staðan er í dag. Það er mjög mikilvægt að ráðist verði í gerð nýs móttökusvæðis á árinu 2017. Ef það á ekki að færa svæðið verður að malbika það, laga rampinn og endurnýja girðinguna.

Ef við ætlum að vera framarlega í umhverfismálum og aukinni flokkun þá verðum við að hafa þetta í lagi hjá okkur. Það er vont ef að við ætlumst til að íbúar og fyrirtæki gangi vel um og taki til hjá sér og flokki, að við getum ekki gert það sama. Við verðum að sýna fordæmi.

Um síðustu áramót breyttum við opnunartíma gámasvæðis frá 13:00 -18:00 í 15:00 – 18:00 á virkum dögum en laugardagarnir eru óbreyttir. Þessi breyting hefur komið vel út.

Í ár erum við búin að hreinsa geymslusvæðið að mestu. Munum við ljúka því verkefni næsta sumar. Höfum við útbúið nýtt geymslusvæði við hliðina á núverandi gámasvæði. Þar geta menn fengið að geyma gáma og borga fyrir það vægt gjald. Þar er engin gæsla né rafmagn og engin girðing. Óheimilt verður að geyma neitt annað en gáma og ekki verður leyfilegt að geyma dót fyrir utan gámanna.

Þegar þetta er skrifað, í okt 2016, þá eru allar stofnanir sveitarfélagsins að fara í aukna flokkun. Grunnskólinn og leikskólinn hafa verið í þessu verkefni í nokkur ár og nú ætla allar aðrar stofnanir að byrja á þessu líka. Það munu allar deildir fá sérstök flokkunarílát og leiðbeiningar um flokkun. Munum við flokka í 8 flokka: Pappír og pappa, plast, lífrænt, umbúðir með skilagjald, málmar, spilliefni, gler og steinefni og svo almennt.

Ástandi á jarðvegstippnum var nokkuð gott í ár. Eins og segir á upplýsingarskiltinu við jarðvegstippinn þá má eingöngu henda lífrænum úrgangi þarna og er ætlast til þess að hann sé flokkaður í fjóra flokka. Þó að reglurnar séu skýrar og greinilegar ber aðeins á að fólk sé að henda þarna alls konar drasl en við höfum reynt að passa uppá að taka það jafnóðum því ef það fær að liggja dregur það að sér meira drasl.

Það þarf að hreinsa timbrið sem hefur verið sett í stóru gryfjurnar upp með gamla vegi. Það er best að keyra þessu í burtu.

Undir þennan málaflokk heyrir einnig dýrahald. Hunda- og kattahald er bannað í sveitarfélaginu ef frá eru taldir þarfahundar á lögbýlum og hundar sem notaðir eru til björgunarstarfa svo og aðstoðarhundar blindra og fatlaðra einstaklinga. Hægt er þó að fá leyfi fyrir hundum og köttum að uppfylltum ákveðnum skilyrðum sbr. samþykktir um hunda- og kattahald.

### Gjaldskrá fyrir hundahald

Hundagjald kr. pr./ár pr./hund.....	13.500
Handsömunargjald fyrsta skipti kr. pr./hund .....	6.500
Handsömunargjald ef til hands. kemur aftur innan sex mánaða kr. pr./hund.....	13.000

### Gjaldskrá fyrir kattahald

Kattagjald kr. pr./ár pr./kött.....	4.000
Handsömunargjald fyrsta skipti kr. pr./kött.....	4.250
Handsömunargjald ef til hands. kemur aftur innan sex mánaða kr. pr./kött .....	8.500

### Hreinsun og losun rotþróa

Gjöld miðast við framkomna reikninga frá verktaka frá og með 1. janúar 2017.

### Gjaldskrá fyrir sorphirðu í Sveitarfélaginu Ölfusi

#### 1. grein

Bæjarstjórn Ölfuss er heimilt að leggja á sérstakt sorphirðugjald (sorphreinsi- og sorpeyðingargjald) og skal gjaldið innheimtast með fasteignagjöldum, samanber samþykkt um meðhöndlun úrgangs í Sveitarfélaginu Ölfusi dagsett 1. desember 2005.

#### 2. grein

Gjaldið er sem hér segir:

Sorphreinsigjald á íbúðarhús á ári kr.....	20.250
Sorpeyðingargjald á íbúðarhús á ári kr.....	11.575
Tunnuleiga, á tunnu á ári kr.....	545
Flutningur á tunnu (fyrsta tunna án gjalds hver ferð) kr. ....	2.065
Fyrir hverja sérmetna fasteign er heimilt að leggja á vegna viðbótarþokaeiningar/tunnu á ári kr. ....	18.700
Atvinnuhúsnæði fyrir hvern poka á ári kr.....	40.100

Öll fyrirtæki, lögaðilar og aðrir sem hafa með höndum starfsemi sem krefst sorphreinsunar og/eða sorpeyðingar, skulu greiða sorpeyðingargjald og/eða sorphreinsunargjald.

#### 3. grein

Fyrirtæki, lögaðilar og aðrir sem hafa með höndum starfsemi og koma með sorp á sorpmóttökustað sveitarfélagsins í Þorlákshöfn og/eða til Sorpstöðvar Suðurlands skulu greiða móttöku- og sorpeyðingargjald samkvæmt magni.

Flokkur A (Efni með úrvinnslugjald og önnur efni sem ekki hafa kostnað í för með sér) 0 kr. eða gjaldfrjálst.

- Rúlluplast kr./m <sup>3</sup> .....	0
- Hjólbarðar kr./m <sup>3</sup> .....	0
- Spilliefni kr./m <sup>3</sup> .....	0
- Fernur kr./m <sup>3</sup> .....	0

- Skilagjaldsskildar umbúðir kr./m <sup>3</sup> .....	0
- Föt kr./m <sup>3</sup> .....	0
- Bílar skilagjald samkvæmt reglugerð.	
Flokkur B (endurvinnanlegt efni) kr./kg. ....	13,30
Flokkur B (endurvinnanlegt efni) kr./m <sup>3</sup> .....	2.920
- Málmar .....	3.060
- Pappír .....	0
- Timbur .....	3.060
- Garðaúrgangur .....	3.060
- Veiðarfæri.....	3.060
- Kaðlar.....	3.060
Flokkur C (blandaður óendurvinnanlegur) kr./kg. ....	24,00
Flokkur C (blandaður óendurvinnanlegur) kr./m <sup>3</sup> .....	5.630
- Heimilisúrgangur .....	5.910
- Rekstrarúrgangur.....	5.910
- Byggingarúrgangur .....	5.910

#### 4. grein.

Gjaldskrá þessi sem er samin og samþykkt af bæjarstjórn Ölfuss er sett með heimild í 5. mgr. 25. gr. laga nr. 7/1998, um hollustuhætti og mengunarvarnir til þess að gilda fyrir árið 2017.

## 09. SKIPULAGS- OG BYGGINGARMÁL

### Þróun reksturs skipulags- og byggingarmála

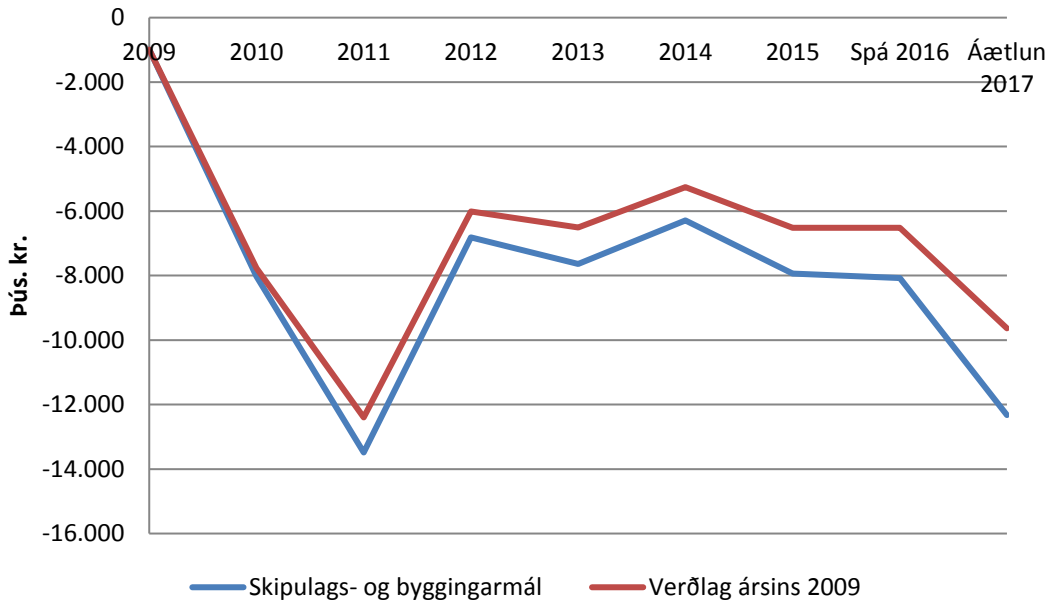

#### Almennt um skipulags- og byggingarmál

Skipulags-, byggingar- og umhverfisnefnd ásamt sviðsstjóra skipulags-, byggingar- og umhverfissviðs, í 100% stöðugildi, fara með málefni skipulags-, byggingar- og umhverfismála í umboði bæjarstjórnar. Á sviðinu starfar einnig forstöðumaður Þjónustumiðstöðvar í 100% stöðugildi, sem sér um rekstur Þjónustumiðstöðvarinnar og er forstöðumanni sviðsins til aðstoðar í skipulags- og byggingarmálum.

Nýtt gæðastjórnunarkerfi skipulags- og byggingarfulltrúa tók gildi á árinu 2015. Alfa Kristjánsdóttir hjá Skipulag og skjöl ehf. var fengin til aðstoðar við innleiðingu kerfisins en One skjalavistunarkerfið er grunnur kerfisins. Nokkur vinna fór í þetta og vonir standa til að hægt verði að heimfæra kerfið á allt skjalautanumhald sveitarfélagsins, bæði vistun og úrvinnslu.

Næsta skref er faggilding 1. janúar 2018 sem tekur til ferla við skipulags- og byggingarmál og einnig móttöku erinda til skjalavörslu, og þar með skönnun gagna. Gera þarf breytingar á sviðinu til að takast á við þau verkefni sem til verða. Horfa verður þó á málið þannig að verið sé að auðvelda alla verkferla og afgreiðslu mála með nýju kerfi. Mikilvægt er að starfsmaður sem verkefnunum sinni hafi þekkingu á afgreiðslumálum nefnda, fasteignaskráningu og lestri á teikningum. Hafi þekkingu á gjaldskrá sveitarfélagsins og sendi út til innheimtu á byggingarleyfisgjöldum og framkvæmdaleyfisgjöldum. Eftir fundi sjái viðkomandi um að gera svarbréf og halda utan um mál í skjalavistunarkerfinu.

#### Skrifstofuvélar, búnaður

Hugbúnaður við rafræna vinnslu. Um er að ræða AutoCad forrit og eða MicroStation PowerDraft. Mikilvægt er að hugbúnaður sem til þarf við að taka á móti teikningum, vinna með þær sé til staðar. Þessi búnaður er hluti af móttöku gagna og vistun þeirra í One Systems. Einnig til að koma á rafrænum samskiptum við þjóðskrá með afhendingu teikninga af fasteignum.

## Húsgögn og innanstokksmunir

Undir þennan lið er það almennt fyrir skrifstofuna, að laga hirslur fyrir teikningar inni í geymslunni. Þær hirslur sem eru inni í geymslu verði skipt út fyrir betri hirslur. Gögn sem skönnuð eru inn í One Systems ber geyma frumritin og að flokka erindin eftir viðfangsefni. Við innleiðingu á gæðastjórnunarkerfinu koma leiðbeiningar um hvernig hirslur beri að nota þannig að gögn séu aðgengileg fyrir hvert mál.

## Skipulagsmál

Skráningarkerfi fyrir teikningar og gögn. Vinna sem nú liggur fyrir er að fara yfir alla lóðarsamninga og samninga um öll lögbýli í Ölfusi og skrá þessar upplýsingar inn í One Systems gagnagrunn. Vinnan við yfirferð á þessum gögnum, getur skipulags- og byggingarfulltrúi ekki annað einn nema þá með breytingu á þeim verkefnum sem hann hefur með höndum. Þessi vinna sem og margt annað, kallar á aðstoð við vinnslu gagna.

Samningur er núna við Verkfræðistofuna Eflu á Suðurlandi sem áður var Verkfræðistofa Suðurlands með kerfi sem nefnist Granni til innsetningar allra þeirra upplýsinga sem þarf til að halda utan um, alla skráningu hjá skipulags- og byggingarfulltrúa er varðar mannvirki og innsent efni. Þetta er byggt upp á loftmyndir okkar af sveitarfélaginu. Þennan þátt þarf á móti One Systems til að halda utan um loftmyndir og teikningar. Þessi tvö kerfi eiga síðan að „tala“ saman með upplýsingar um hverja eign.

Samningur er í gildi við Ísgraf um loftmynd af Þorlákshöfn sem endurnýjuð er á tveggja ára fresti og húsagrunn.

Með þessum samningum næst eftirfarandi:

1. Gera kortagrunn af þéttbýli hæfan undir landupplýsingarkerfi. Það er gert með því að setja tenginúmer inn í grunninn sem er í AutoCad (teikni- og vinnsluforrit)
2. Gera kortagrunn af dreifbýlinu hæfan undir landupplýsingarkerfi með því að teikna upp hús eftir loftmyndakortum og setja tenginúmer á þau. Hluti af þessari vinnu er búið að gera vegna vinnu við heimreiðar og vegna vinnu Landskrár fasteigna.
3. Lagfæring á kortagrunnum fyrir lagnir, fráveitur og vatn. Setja þarf upp gagnagrunn og tengingar.
4. Setja upp kerfið og aðlaga að þörfum Ölfuss.
5. Tenging við gagnagrunn Þjóðskrár, fasteignagrunn.
6. Innsetning upplýsinga og skönnun teikninga. Teikningar eru skannaðar og vistaðar á tölvutæku formi.

Allar teikningar mannvirkja eru skannaðar inn í gagnagrunninn og eru beintengdar öllum upplýsingum sem settar eru inn um viðkomandi mannvirki.

Inni í því eru loftmyndir, skipulag, lagnakerfi vatnsveitu, fráveitu, hitaveitu, sýnir íbúðaskrá, beintenging við Fasteignamat ríkisins, sýnir aldursdreifingu fólks, byggingarstig mannvirkja og fl.

Þó kerfið sé sérstaklega ætlað byggingarfulltrúum nýtist það sveitarfélaginu s.s. við íbúðarskráningu, upplýsingar úr fasteignamatinu, aldursdreifingu íbúa s.s. við vegna skólabarna, aldraðra eða kosningaaldurs fólks.

Ekki liggur fyrir samþykkt deiliskipulag af öllum bænum. Nú er þegar búið að vinna kortagrunn fyrir bæinn. Halda þarf áfram og gera deiliskipulag af öllum bænum, samkvæmt byggingar- og skipulagslögum, þar sem fram koma lóðarstærðir og byggingarreitir fyrir hvert hús. Eins greinagerð sem segir til um notkun hvernar byggingarlóðar. Þetta er hægt að vinna



að stórum hluta hjá skipulags- og byggingarfulltrúa ef áður nefnt forrit er þar sett inn, sem reyndar er nauðsynlegt svo hægt sé að gefa út lóðarblöð og helst útprentun á teikningum fyrir hvert það svæði sem deiliskipulagið nær yfir. (Það þarf að liggja fyrir deiliskipulag af svæðum sem þegar eru byggð, hafi það ekki verið unnið áður).

Nauðsynlegt er að hjá skipulags- og byggingarfulltrúa sé virkur hugbúnaður til að taka á móti teikningum frá hönnuðum og eins frá Eflu sem er með allar mælingar fyrir okkur. Mælt er með Auto-CAD 2002 MAP eða sambærilegu. Slíkur hugbúnaður nýtist fasteignamati, vatnsveitu, fráveitu og gatnagerð og hugsanlega fleiru.

## 10. UMFERÐAR- OG SAMGÖNGUMÁL

### Þróun reksturs umferðar- og samgöngumála

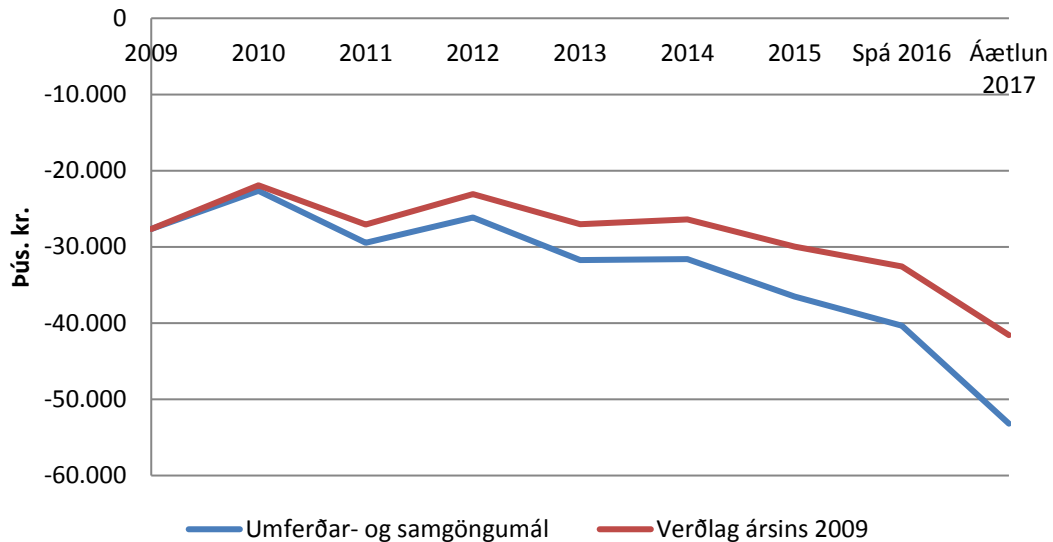

#### Vetrarþjónusta

Snjómokstur gekk vel síðasta vetur hérna í þéttbýlinu í Þorlákshöfn, ef undan er skilinn einn dagur en þá snjóaði óvænt mikið, veðurspá gerði ekki ráð fyrir snjókomu og því var ástandið ekki vaktað eins og gert er þegar spáir snjókomu.

Í dreifbýlinu var í gildi samningur við tvo verktaka um að sjá um snjómokstur á heimreiðum sem eru utan þjónustu Vegagerðarinnar. Borgargerði ehf. (Sólmundur Sigurðsson) sá um heimreiðar að bæjum fyrir austan Hveragerði og Árbæjarhverfið, en það er skilgreint sem þéttbýli. Garpar ehf. (Þorsteinn Hannibalsson) sáu um vesturhlutan, frá Bæjarþorpsafleggjaranum og alveg að vatnsverkssmiðjunni í Hlíðarenda, Vegagerðin ætlaði að láta bílinn sem moka Suðurstrandavegin moka líka að Strandakirkju en það gekk ekki nógu vel eftir og því þarf að finna betra fyrirkomulag á snjómokstri í Selvogi, og eins þarf að skoða með mokstur að Alviðru en þar er komið fólk með fasta búsetu og svæðið hjá Sólmundi náði ekki þangað.

Miðað hefur verið við að séu tvö heimili eða fleiri á sama afleggjara þá er mokað heim að innsta bær á afleggjaranum eftir þörfum en að hámarki 3 sinnum í viku, þar sem börn á grunnskólaaldri búa er þó leitast við að búið sé að moka alla virka daga fyrir kl. 07.30, til að tryggja að skólabíllinn komist til að ná í börnin, þá daga sem sorphreinsun er var reynt að moka heim á hlað á öllum bæjum og hálkuverja sé þess þörf og tæki til þess aðgengileg.

Snjómokstri á gönguleiðum og gangstígum hér í Þorlákshöfn var betur sinnt á síðasta ári eftir að við fengum nýjan Kubota traktor en þó var ekki hægt að byrja á þeim mokstri fyrir en eftir kl. 07.30 því fyrr höfðum við ekki mannskap til að sinna því. Sama má segja um hálkuvarnir/söndun á gönguleiðum að ekki er hægt að sinna því fyrir en eftir kl. 08.30, skoða þarf og ákveða hvar, hvernig og eða hvort það eigi að sandbera götur og gatnamót þegar það er hálka og klaki en núna höfum við enginn tæki í það nema lítinn dreifara sem dreginn er á eftir bíl eða traktor en hann er víða óhentugur, eins er það spurning hvort ekki eigi að blanda sandinn með salti til að hann virki betur en oft eru aðstæður þannig að það snjóar strax yfir sandinn og þá gerir hann lítið eða ekkert gagn. Ef auka á við hálkuvarnir þyrfti að kaupa

salt/sanddreifari sem passar aftan á lítinn pallbíl, svona dreifari mundi nýtast bæði fyrir þéttbýlið og dreifbýlið því hann er auðveldur í notkun og fljótur í förum á milli staða. Eins þyrfti að útbúa aðstöðu til að geyma sandlager, sú aðstaða þyrfti að vera upphituð til að hægt sé að komast í sandinn þegar frost er, td. mætti steypa þró á bak við áhaldahúsið sem í væri hitalögn og á henni yfirbreiðsla.

Samhliða svona dreifar þyrfti helst að fá líka vélsóp með skúffu því best er að taka sandinn upp jafnóðum og það þiðnar svo hann fara ekki í götuniðurföllinn og stífli þau, kaupa mætti sóp annað hvort á gröfuna, traktorinn eða lítinn sjálfstæðan sóp.

Síðast liðinn vetur var búið að stilla upp skipulagi fyrir snjómoksturinn og aðra vetrarþjónustu þjónustumiðstöðvarinnar, hluti af því var að láta útbúa kort, sem búið er að setja á heimasíðu sveitarfélagsins, á kortunum eru götur og gangstígar litamerktar eftir því í hvaða forgangi þær eru, sumar er ekkert þjónustaðar nema allt annað sé búið, til þess að hægt sé að synna þessu svo vel sé þarf að hafa fjóra menn sem hægt er að kalla út kl. 04.00 – 05.00 á nóttinni og eru með vinnuvélaréttindi og/eða meirapróf. Stundum þarf að láta mokstur á gangstéttum og við innganga á stofnunum bíða þar til eftir kl.08.00 og ekki hægt að hálkverja þar fyrr en langt er liðið á daginn.

Eitt af því sem við vorum mikið að spá í síðasta vetur var hvernig best væri að vakta þörfina á snjómokstri, það fyrirkomulag sem prófað var og reyndist ágætlega var að, starfsmenn þjónustumiðstöðvar skiptust á að vera á bakvöktum yfir vetrartíman, innfalið í bakvaktinni var að fylgjast með og meta þörf á snjómokstri og hálkuvörnum og þá kalla út í samráði við verkstjóra þann mannskap sem þarf. Virka daga var þetta unnið þannig að seinni part hvers dags þá mátu verkstjóri og sá maður sem í vaktinni var, eftir að hafa kynnt sér veðurspá, hvort þörf sé á því að sá sem á vaktinni var þurfi að vakna kl. 04.00 og kanna færð með það í huga hvort ræsa þurfi út mannskap í snjómokstur svo að búið sé að moka helstu stofnbrautir og plön fyrir kl. 07.30.

Eitt af þeim tækjum sem notuð hafa verið í snjómokstur er tankbíl sem sveitarfélagið á og slökkvuliðið hefur notað og geymt inn hjá sér, þessi bíll er orðinn gamall og B.A mönnum finnst hann ekki orðinn nóg traustur í þau verkefni sem þeir þurfa tankbíl í, eins má segja að það sé töluvert mikið álag á honum við snjómoksturinn. B.A er að kaupa inn tankbíla sem settir verði á einhverjar stöðvar hjá þeim og við það verða þeir með tankbíla á lausu og hugmyndin er að einn af þeim komi hingað í Þorlákshöfn. Þá skapast vandamál með tankbíl sveitarfélagsins, því ekki er hægt að geyma hann úti því þá frýs í tanknum og hann frostsprungur. Annað hvort þarf að finna húsnæði fyrir hann svo við getum notað hann í snjómokstur eða selja hann og kaupa annan minni fjölnotabíl sem við gætum geymt inni hjá okkur.

# 11. UMHVERFISMÁL

## Þróun reksturs umhverfismála

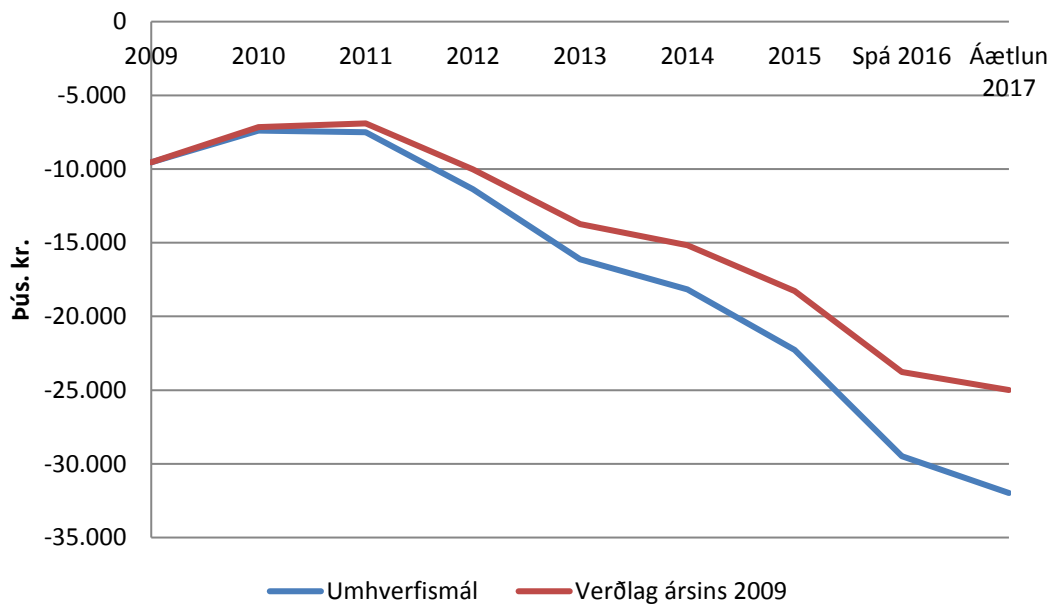

### Almennt um umhverfismál

Skipulags-, byggingar- og umhverfisnefnd fer með framkvæmd umhverfismála. Undir málaflokkinn umhverfismál flokkast skrudgarðurinn, uppgræðslumál, fegrun sveitarfélagsins, jólaþrenging og minka- og refaeyðing. Rekstur málaflokksins er beint tengdur skipulags- og byggingarmálum.

Verksvið umhverfisstjóra skv. starfslýsingu er m.a. gerð fjárhagsáætlunar fyrir starfið ásamt tímasettri framkvæmdáætlun í samstarfi við sviðsstjóra. Umhverfisstjóri hefur umsjón með málaflokknum umhverfismál hjá sveitarfélaginu. Undir umhverfismál heyrir m.a. umsjón með sorpi og móttöku- og flokkunarsvæði fyrir sorp, losun rotþróa og meðferð á seyru til notkunar við landgræðslu. Umhverfisstjóri hefur m.a. umsjón með skrudgarðinum í Þorlákshöfn og vinnuflokkum vinnuskólans og þeim verkefnum sem honum tengjast. Samvinna við íbúa og fyrirtæki varðandi flokkun úrgangs og nýtingu úrgangs til uppgræðslu heyrir undir starf umhverfisstjóra. Umhverfisstjóri starfar einnig með fjallskilanefnd og hefur umsjón með refa- og minkaeyðingu. Umhverfisstjóri er tengiliður sveitarfélagsins við Golfklúbb Þorlákshafnar og Landgræðslu ríkisins. Önnur umhverfismál, s.s. uppgræðsla, skógrækt, endurbætur og lagfæringar á gönguleiðum og reiðleiðum sem bæjarfélaginu viðkemur og verkefni þar sem bæjarfélagið tekur þátt í lagfæringum á ferðamannastöðum heyrir undir starfið. Umhverfisstjóri er hluti af snjósmokstursflokki sveitarfélagsins. Umhverfisstjóri er yfirmaður annarra starfsmanna sem undir starfið heyrir, s.s. starfsmanna vinnuskóla.

### Skýrsla umhverfisstjóra

Sumarið í sumar gekk mjög vel enda hjálpaði veðrið mikið. Var mesta áherslan lögð á í sumar að hafa bæinn snyrtilegan og fallegan. Það skiptir svo gífurlega miklu máli að vera með snyrtilegt umhverfi. Tókst það mjög vel og var fólk almennt ánægt með bæinn.

### Verkefni umhverfiseildar:

- Umhverfismál sveitarfélagsins.
- Umsjón með opnum svæðum.
- Umsjón með grasslætti á opnum svæðum og hjá stofnunum bæjarins.
- Umsjón og umhirða á öllum gróðri á opnum svæðum og hjá stofnunum bæjarins.
- Umsjón leikvalla og leiktækja.
- Umsjón með Skrúðgarðinum.
- Sorphreinsun.
- Umsjón með gámasvæði.
- Hreinsunaráttak - Ruslahreinsun.
- Umsjón og rekstur Vinnuskóla Ölfuss.
- Ýmis þjónusta við íbúa sveitarfélagsins, ss. garðsláttur fyrir eldri borgara og öryrkja.
- Landgræðslumál.
- Skógræktarmál.
- Eftirlit með verktökum er tengjast umhverfismálum.
- Garðlönd Þorlákshafnar.
- Tengiliður við Golfvöll Þorlákshafnar.
- Umsjón með jólaskeytingum bæjarins.

### Opin svæði:

Eins og áður sagði þá skiptir miklu máli hvernig bærinn lítur út. Ég klippti og snyrti allan gróður í vetur og vor. Áburður var borinn á allan gróður en það er nauðsynlegt að gera það hér í Þorlákshöfn þar sem jarðvegurinn er svo næringarsnauður. Við settum nokkur hlöss af mold í öll beðin, þótt að við hefðum gert það í fyrra líka. Og við munum þurfa að gera það aftur á næsta ári.

Við plöntuðum sumarblómum og settum blómaker hér og þar um bæinn eins og við höfum gert undanfarin ár. Þetta kom mjög vel út. Ætla ég að gera meira af því næsta sumar. Hef ég t.d. hug á því að setja blómakörfur á ljósastaura í kringum Ráðhúsið.

Við plöntuðum um 45 trjám meðfram Selvogsbrautinni sem kemur mjög vel út. Þetta eru keisaraaspir og gráreynir og verður spennandi að sjá hvernig þeim dafnar hér næstu árin.

Það þarf að vanda valið á plöntum hérna í Þorlákshöfn. Það er ekki hægt að planta hverju sem er hérna hjá okkur þar sem við erum með lélegan og næringarsnauðan jarðveg. Sumar plöntur þola betur salt en aðrar, sumar eru vindþolnar, sumar skuggþolnar aðrar þurfa skjól o.s.frv. Það var eitruð fyrir maðki allsstaðar þar sem þurfti.

Grassláttur gekk mjög vel í sumar. Ég legg mikla áherslu á að grassvæðin líta vel út. Við erum með svo mörg grassvæði að við verðum að láta þau líta vel út. Áburður var borinn á öll grassvæði en það er mjög mikilvægt að það sé gert hér þar sem allt gras er á sandi og þar með er engin næring. Það var keuptur nýr Kubota traktor 40 hs sem nýttist bæði í snjómokstur og í sláttur og áburðargjöf. Einnig keyptum við eina loftpúðavél sem er aðallega notuð á hólanna. Þannig að við erum nokkuð vel búin tækjum. Einnig hjálpaði til hvað það rigndi lítið.

Lúpínan er mjög aðgöngshörð planta og þarf að passa að slá hana svo hún sáir sér ekki. Við slógum töluvert í sumar en hefðum þurft að slá mikið meira. Hún er orðin mjög útbreidd við kirkjuna en þar þurfum við að slá mikið næsta sumar. Eins þarf að halda áfram að slá í

kringum bæinn. Sumir garðeigendur kvörtuðu undan því að hún væri komin inn í garðana hjá þeim. Fyrir utan lúpínuna, þá þarf að gæta þess að kerfillinn nái ekki að sá sér meira en orðið er. Hann er mjög erfiður að eiga við. Það er mjög tímafrekt að slá lúpínuna með orfum eins og við gerum. Það sem ég vill gera er að nota röff slátturvél sem er aftan í traktor. Það myndi auðvelda þessa vinnu mikið. Dalvíkurbyggð fór þessa leið nú í sumar og gekk það mjög vel. Það næst ekki að uppræta hana með slætti heldur erum við að halda henni í skefjum. Sum bæjarfélög eru að velta því fyrir sér að eitra með roundup fyrir lúpínunni og kerflinum.

Í sumar störfuðu 10 ungmenni á aldrinum 16 – 23 árs við slátt auk annara tilfallandi starfa.

#### **Leikvellir:**

Haldið var áfram í viðhaldi á leiktækjunum á öllum leikvöllum. Þau voru þússuð og máluð. En það eru nokkur leiktæki sem þarf að fara að skipta út fyrir ný. Best væri að skipta út 1-2 leiktækjum á ári, fer eftir verði leiktækis í hvert sinn. Í október skiptum við út tveimur leiktækjum á Eyjahraunsleikvöllinum. Á næsta ári verðum við að skipta út tveimur leiktækjum á Oddabrautarleikvelli en þau eru orðin mjög illa farin. Kostnaður er um 800 þús – 1 m.kr.

BSI á Íslandi framkvæmdi aðalskoðun á öllum leikvöllum í eigu sveitarfélagsins. Þetta er gert á hverju ári og koma þá athugasemdir frá þeim um hvað við þurfum að laga. Það kom ýmislegt í ljós og erum við búin að laga það.

#### **Grunnskólalóð:**

Haldið var áfram að taka leiktækin í gegn. Fúavörn var borin á allar girðingar og skjólveggi. Beðin voru hreinsuð og allur gróður klipptur.

Fyrirhugað er að setja stóra steina og helluleggja í kringum þá við anddyri skólans þar sem átti einu sinni að vera beð en er bara drullusvæði. Kostnaður við þetta er um 600 þús.

#### **Leikskólalóð:**

Þótt að lóðin sé nýleg þá er heimikil vinna við umhirðu á beðum og gróðri. Var allur gróður klipptur og einnig var ónýtum trjám skipt út fyrir ný. Einnig var borin fúavörn á allar girðingar og einnig þurfti að mála leiktæki. Grasið undir kastalanum var endurnýjað.

Í lok sumars var hellulagt og gengið frá grasi í kringum nýbygginguna. Það sem þarf að gera auk venjulegs viðhald er að halda áfram með að skipta um girðinguna en kostnaður við það er um 800 þús. kr. En það þyrfti ekki að grafa holur og setja staura því við getum fest hana á steyptan vegg sem gamla girðingin er á.

#### **Ráðhúslóð:**

Við lögðum heilmikla áherslu á að lóðin í kringum Ráðhúsið væri falleg. Þetta er stór lóð með miklum gróðri. Vinnuskólinn var mikið í beðunum að hreinsa og gera beðin fín. Það þarf að laga og skipta um girðinguna við beðið sem liggur meðfram Hjallabraut. Kostnaður gæti verið um 300 þús.

Það þarf að fara að huga að endurnýjun á pollunum sem eru við bílastæðin. Þeir eru margir hverjir orðnir skakkir eftir ákeyrslur og eins er húðunin farin af á mörgum þeirra. Það væri gaman að setja nýja svipaða og voru settir í skróðgarðinn. Kostnaður gæti verið um 500 þús.

### **Skrúðgarður:**

Skrúðgarðurinn kláraðist núna í sumar og var opnaður formlega á 17. júní. Tókust þessar endurbætur mjög vel í alla staði og er garðurinn notaður heilmikið af fólki.

Ég grisjaði garðinn mjög mikið í vetur og voru 3 trailerar af trjágreinum keyrðir í burtu. Girðingin var kláruð meðfram Hjallabrautinni. Við settum 6 gáma af trjákurli í beðin sem eru allann hringinn í garðinum. Búið er að planta mikið í garðinn. Nú er það okkar verkefni á næstu árum að hugsa vel um garðinn og mun vinnuskólinn vera mikið í garðinum til að sinna viðhaldi hans.

Næsta sumar verða settar ruslafötur í garðinn en kostnaður gæti verið um 250 þús.

### **Hreinsunaráttak - Ruslahreinsun:**

Á hverju vori er hreinsunaráttak í sveitarfélaginu. Á meðan að á áttakinu stendur fellur öll gjaldtaka niður. Þetta hefur gefist mjög vel og hafa fyrirtækin sérstaklega verið dugleg á að losa sig við rusl á gámasvæðið. Við höfum sent gáma frá Gámapjónustunni í dreifbýlið til þeirra sem eru með mikið rusl. Þetta hefur gengið mjög vel en er kostnaðarsamt. En ég er á því að þó að það sé dýrt þá er nauðsynlegt að halda þessu áfram.

Ruslahreinsun í þéttbýlinu hefur Jón Karlsson sinnt eins og hann getur. Vinnuskólinn hefur líka farið í reglulegar ruslahreinsanir í fjöruna og um bæinn og í kringum hann. Í maíbyrjun fór grunnskólinn í ruslahreinsun um og við bæinn og nemendur hreinsuðu rusl sem safnast hafði saman í vetur. Fengu þau borgað fyrir sem þau nýttu í skólaferðalag. Nú stefnum við á að gera þetta á haustin og vorin.

### **Vinnuskólinn:**

Vinnuskólinn var starfræktur með svipuðu sniði og undanfarin ár.

Vinnuskólinn er mikilvægur í hverju sveitarfélagi. Bæði vinna unglíngarnir mjög þarft starf og einnig er nauðsynlegt að sjá þeim fyrir vinnu. Hér í Þorlákshöfn fá 13 ára krakkar vinnu sem er mjög gott, en sum önnur sveitarfélög taka ekki yngri krakka en 15 ára.

Vinnuskólinn var starfræktur frá 8. júní til 5. ágúst. Í ár var fjöldi unglínginga um 76 en það hafa ekki verið svona margir í mörg ár. Yngstu krakkarnir (árg. 2003) unnu 4 tíma fyrir hádegi og luku vinnu 8. júlí.

Farið var í fræðsluferð í Grasagarðinn í Laugardal þar sem unglíngarnir fengu fræðslu um íslenska náttúru og meðferð hennar. Síðan var farið í Húsdýragarðinn þar sem grillaðar voru pylsur. Krakkarnir voru ánægð með fræðsluna og ferðina.

Markmiðið var að reyna að fá unglíngana til að meta og virða náttúruna betur.

Skemmtiferðin var farin 7. júlí til Reykjavíkur í Smáralindina þar sem farið var í lasertag og bíó. Krakkarnir voru mjög ánægð með ferðina.

Helstu verkefni vinnuskólans voru beðahreinsun, plöntun, málningarvinna á leikvöllum og götu- og gangstéttahreinsun. Einnig þökulögðu þau heilmikið í sumar.

Ég var með þrjá flokksstjóra og einn yfirflokksstjóra. Krakkarnir og flokksstjórnarnir stóðu sig mjög vel í sumar og eiga mikið hrós skilið. Einnig hjálpaði veðrið til en veðrið í sumar var mjög gott eftir tvö erfið rigningasumur þar á undan.

### **Þjónusta við íbúa sveitarfélagsins:**

Í sumar breyttum við reglum um lóðarumhirðu eldri borgara og öryrkja.

Nú buðum við uppá slátt þrisvar yfir sumarið þ.e.a.s. einu sinni í mánuði. Við buðum ekki uppá áburðargjöf eða beðahreinsun nú í sumar.

Þetta gekk mjög vel.

Það eru strákar hérna í Þorlákshöfn sem bjóða uppá slátt og hreinsun gegn sanngjörnu verði og væri það ekkert vitlaust að benda á þá. Einnig eru alltaf einhverjir sem misnota svona þjónustu, af því að „þeir eiga rétt á þessu“.

Ég hef rætt við kollega mína hjá öðrum sveitarfélögum og það eru allir hættir að bjóða uppá þessa þjónustu. Þeir benda á aukin mannafla og tækjakost, misnotkun á ýmsan hátt, önnur verkefni sitja á hakanum o.fl. Sumstaðar fer þessi þjónusta í gegnum félagsmálakerfið sem niðurgreiðir slátt til verktaka.

### **Landgræðslumál:**

Í sumar fengum við bara um 2000 plöntur í landgræðsluskógaverkefnið. Var það aðallega birki. Krakkarnir í vinnuskólanum plöntuðu öllum plöntunum á einum degi. Voru notaðir plöntustafir en einnig voru notaðar skóflur þar sem krakkarnir mokuðu holu og settu svo hestaskít með. Svo voru nokkrir sem báru áburð á eldri gróður. Þetta gekk allt mjög vel og voru krakkarnir ánægðir með daginn.

Við munum væntanlega planta mun meira á næstu árum í gegnum verkefnið „Þorláksskóga“.

Fjöldi barna	Fæðingarár			
	2003	2002	2001	2000
Heildarfjöldi í Þorlákshöfn	26	26	25	18
Fjöldi í vinnuskóla	17	25	17	17
Hlutfall	85%	96%	68%	94%

### **Garðlönd Þorlákshafnar:**

Í sumar voru garðlönd í boði fyrir íbúana eins og í fyrra. Sett var meiri mold í garðinn og settum við brennistein í líka til að stilla hann í rétt sýrustig og allt tætt saman. Voru 10 reitir í boði hver um 24m<sup>2</sup>, eða 3x8 m. Allir þessir 10 reitir flugu út strax, og fengu færri en vildu.

### **Umhverfisverðlaun 2016:**

Þann 6. ágúst á Hafnardögum voru veittar viðurkenningar vegna snyrtilegra býla og fyrirtækja. Í ár hlutu Grænhóll í Ölfusi viðurkenningu fyrir fallett og snyrtilegt býli og Rammi hf í flokki fyrirtækja.



### **Tækjakostur:**

Í janúar fengum við nýjann fjölnota Kubota traktór sem var notaður í vetur í snjómokstur og sanddreifingu á gangstígum. Einnig var hann notaður í sláttur og hirðingu í sumar. Eru þetta mjög góð kaup að mínu mati sem hefur nýst okkur vel. Við keyptum eina litla loftpúðaslátturvél sem kostaði um 150.000 kr. og stefni ég að því að kaupa aðra svona vél næsta sumar. Einnig þarf að gera ráð fyrir orfum og eina nýja handslátturvél. Gæti orðið um 500.000 kr.

### **Umhverfi íbúa aldraðra:**

Hef ég áhuga á að gróðursetja mun meira á þessu svæði (Mánabraut, Sunnubraut og Egilsbraut 9). Það þarf að búa til skjól og fegra umhverfið.

Við fengum gefins stórt grenitré frá íbúum að Selvogsbraut 13 sem við fluttum og gróðursettum á lóð 9:unnar. Það verður að koma í ljós hvort það lifi af.

### **Unglingalandsmót 2018:**

Í sumar byrjuðum við að undirbúa tjaldsvæðið fyrir ungingalandsmótið. Við fengum ýtu og sléttuðum heilmikið svæði. Síðan kom hérna verktaki sem tætti svæðið og sáði í. Þetta tókst ágætlega en það þarf að sá í nokkra bletti næsta sumar. Við bárum á gamla flugvöllinn og slógum hann 2-3 svar.

Við munum halda áfram að bera áburð og slá þessi svæði næsta sumar.

### **Framtíðarsýn**

Við eigum mjög fallegan og snyrtilegan bæ og þurfum að halda áfram að hugsa vel um hann. Halda áfram að gróðursetja og gera bæinn enþá fallegr og meira aðlaðandi. Hefur fólk komið til mín og hrósað okkur fyrir vel unnin störf hér í bænum í sumar sem er mjög ánægjulegt. Maður vill að íbúarnir séu ánægðir. En þá þarf líka að halda vinnunni áfram og gera enn betur og hlusta á íbúana. Eins þarf að hvetja og virkja íbúana sjálfa til að hjálpa okkur t.d. með því að hreinsa illgresi og gras sem vex upp á milli stéttar og lóðagarðs. Ef allir gerðu þetta við sína lóð væri það frábært.

Svo þegar framkvæmdum við innkomuna í bæinn verður lokið breytist ásýndin verulega.

Davíð Halldórsson  
Umhverfisstjóri Ölfuss

## 13. ATVINNUMÁL

### Þróun reksturs atvinnumála

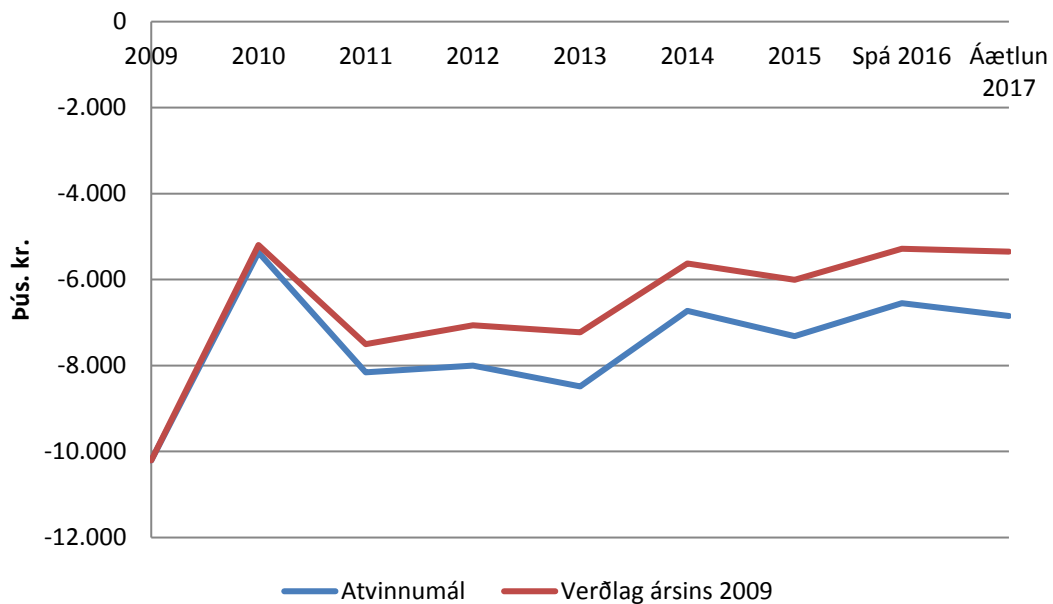

#### Almennt um atvinnumál

Sveitarfélagið er aðili að Markaðsstofu Suðurlands. Markmið með þátttöku í Markaðsstofu Suðurlands er að koma sveitarfélaginu betur á framfæri við ferðamenn bæði innlenda og erlenda. Taka þátt í sameiginlegri markaðssetningu á Suðurlandi og koma starfsemi sveitarfélagsins og íbúa betur á framfæri. Unnið verður áfram að kynningu á sveitarfélaginu fyrir fjárfesta eins og verið hefur á mörgum síðustu árum.

Með tilkomu Suðurstrandarvegjar hefur opnast möguleiki á að nýta landið fyrir vestan Þorlákshöfn undir iðnaðarstarfsemi stóra sem smáa.

Stærsti einstaki liðurinn í rekstri atvinnumála er þátttaka í fjallskilum, rekstur fjárrétta og fjárgirðinga. Þá er leggur sveitarfélagið til fjárframlag til atvinnuþróunar á samstarfssvæði sunnlenskra sveitarfélaga eins og önnur sveitarfélög innan SASS.

Raunar mætti færa undir þennan málaflokk útgjöld í mörgum öðrum málaflokkum en markvisst er unnið að því að fjölga atvinnutækifærum í sveitarfélaginu og vonir standa til að árangur þeirrar vinnu skili sér hratt á næstu árum.

## 21. SAMEIGINLEGUR KOSTNAÐUR

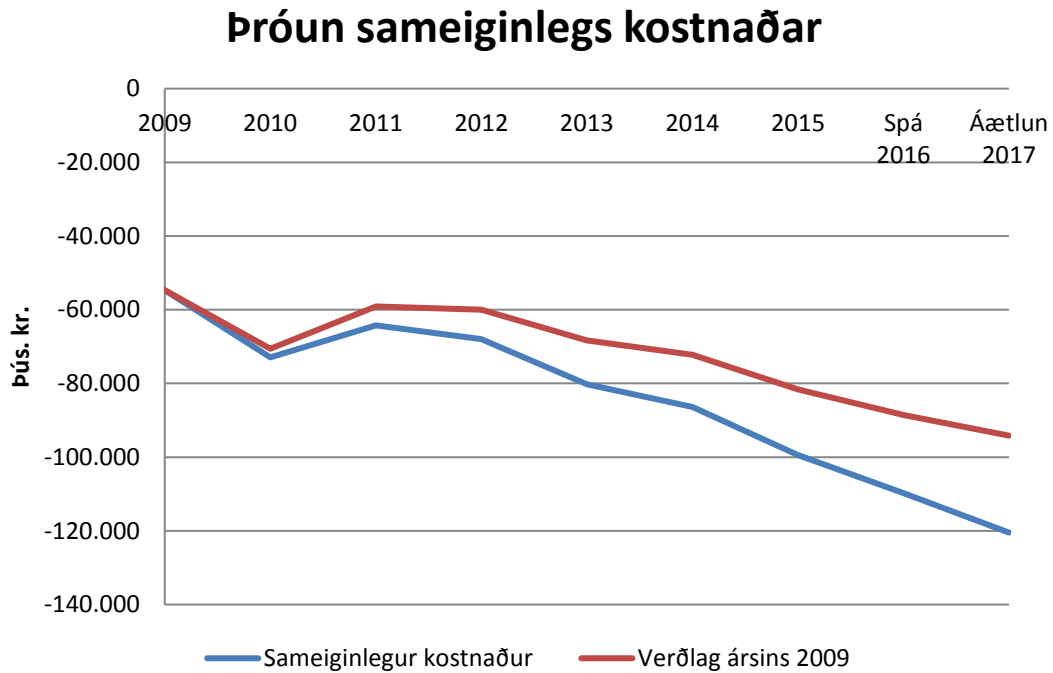

### Núverandi staða

Undir málaflokkinn heyra eftirfarandi deildir (liðir) í bókhaldi; bæjarstjórn, endurskoðun, lögfræðiaðstoð, bæjarskrifstofur, innheimtukostnaður, móttökur, ýmis útgjöld (styrkir), starfsmannakostnaður, kjarasamningar, SASS, Héraðsnefnd Árnesinga og kosningar. Stærsti einstaki rekstrarliðurinn í málaflokknum eru bæjarskrifstofurnar, þar á eftir er bæjarstjórn en aðrir liðir eru minni að sniðum. Kynning sveitarfélagsins hefur verið eitt af verkefnum sem undir þennan málaflokk heyra en mjög ómarkvisst hefur verið staðið að því verkefni. Með þeirri breytingu sem gerð var á starfsheiti menningarfulltrúa og heiti menningarnefndar á árinu 2015 munu kynningarmálin að stærstu leyti færast undir verksvið þess málaflokks. Eftir breytingu ber nefndin yfirskriftina menningar- og markaðsnefnd og starfsheiti forstöðumanns er menningar- og markaðsfulltrúi.

Undir bæjarstjórn fellur allur kostnaður við hana, s.s. laun kjörinna fulltrúa, akstur og annar kostnaður. Kjörnir fulltrúar eru sjö, sem fá föst laun en varamenn frá greidd laun fyrir fundi sem þeir sitja.

Stöðugildi á bæjarskrifstofu er þrjú auk bæjarstjóra; bæjarritari, deilarstjóri launadeildar og skrifstofumaður. Til viðbótar þessu er hlutfallslegt stöðugildi í ræstingu. Á bæjarskrifstofum er m.a. haldið utan um fjármál sveitarfélagsins, bókhald, móttöku, skráningu og greiðslu reikninga og áætlanagerð. Launavinnsla fyrir sveitarfélagið er í höndum starfsmanna bæjarskrifstofu, símsvörun, móttaka viðskiptavina, móttaka og frágangur erinda sem sveitarfélaginu berast. Þessi upptalning er ekki tæmandi en gefur ágæta sýna á það mikla starf sem fram fer á bæjarskrifstofunum en starfsemin nær til allra deilda og stofnana sveitarfélagsins.

Til viðbótar því starfsfólki sem heyrir undir rekstur skrifstofunnar eru þar starfandi forstöðumaður skipulags-, byggingar og umhverfissviðs, markaðs- og menningarfulltrúi sem gegnir forstöðu á markaðs- og menningarsviði og félagsráðgjafi sem heyrir undir velferðarsvið þó viðkomandi sé ekki eiginlegur starfsmaður Skóla- og velferðarþjónustu.

Starfsfólk skrifstofunnar veitir þeim starfsmönnum sem heyra undir önnur svið en hafa starfsaðstöðu á skrifstofunni ýmsa þjónustu og sér t.a.m. um alla símsvörun og móttöku viðskiptavina til þessara aðila.

Þann 1. desember sl. voru 168 einstaklingar starfandi hjá sveitarfélaginu í 121,5 stöðugildi, þ.e. 161 starfsmaður og 7 bæjarstjórnarmenn. Starfsmannafjöldi jókst um 4,4% milli ára og stöðugildum fjölgaði um 2,1%. Stöðugildum hjá sveitarfélaginu hefur því fjölgað um 33,5% frá árinu 2007.

### **Framtíðarsýn**

Miðað við óbreytta samsetningu á Sveitarfélaginu Ölfusi er ekki að vænta mikilla breytinga á fyrirkomulagi málaflöksins og rekstur bæjarskrifstofanna. Það er hins vegar ljóst að bæjarskrifstofunnar eru undirmannaðar, ýmis verkefni sitja á hakanum og starfsfólk á erfitt með að skipuleggja frí þar sem staðgengla skortir til að leysa þá af. Þau verkefni sem helst sitja á hakanum eru skjalavistun, eftirfylgni verkefna, uppfærsla heimasíðu, markaðs- og kynningarmál og almenn framtíðarsýn.

Á síðustu árum hafa orðið miklar tækniframfarir sem snúa að utan um haldi verkefna á bæjarskrifstofum, s.s. bókhaldi, launavinnslu, skjalavistun og funda utanumhaldi. Þetta hefur leitt af sér fækkun stöðugilda á skrifstofunni en á móti hafa kröfur aukist mikið á sviði upplýsingagjafar og umsvif sveitarfélagsins hafa vaxið verulega. Fleiri breytingar á tæknilegu umhverfi hafa verið gerðar sem snúa að rekstri sveitarfélagsins í heild. Samningur var gerður við Gagnaveitu Reykjavíkur um lagningu s.k. bæjarnets en með því eru starfsstöðvar sveitarfélagsins tengdar saman með ljósleiðara, að undanskilinni höfninni en hún tengist kerfinu með örbylgju. Gerður var á árinu 2015 samningur við TRS um utanumhald og rekstur tölvu- og upplýsingarkerfis sveitarfélagsins og samningur við NOVA um símaþjónustu. Áður hafði þessi þjónusta öll verið á hendi Símans til þó nokkurra ára. Þessi breyting öll gerir það að verkum að hægt er að hafa eina sameiginlega nettengingu og eitt sameiginlegt innra kerfi fyrir alla starfsemi sveitarfélagsins og á það við um gagnavistun og samskipti. Hægt er að vera með allar starfsstöðvar á sömu símsstöðinni og því er hægt að deila verkefnum á milli stofnana og starfsfólks með öðrum hætti en mögulegt hefur verið áður. Unnið er stöðugt í því að virkja þá jákvæðu möguleika sem þessar breytingar hafa í för með sér.

Sýnt er að fjölga þurfi stöðugildum á skrifstofunni. Líklegt er að 50% starf ritara myndi breyta miklu í vinnuumhverfi skrifstofunnar. Ýmis verkefni sem starfsfólk skrifstofunnar vinnur krefjast einbeitingar og nákvæmni. Má þar nefna launavinnslu, móttöku og skráningu erinda og skráningu og greiðslu reikninga. Ritari sem sæi um símsvörun, móttöku viðskiptavina og kæmi að verkefnum við skjalaskráningu myndi hafa verulega jákvæð áhrif á vinnuumhverfi alls starfsfólks skrifstofunnar og vonandi verða til þess að starfsfólk komist yfir verkefni líðandi stundar ásamt því að geta unnið að stefnumarkandi málum. Skrifstofa sveitarfélagsins þjónustar allar stofnanir og málaflökka sveitarfélagsins og því er ekki óeðlilegt að horft sé til samstarfs um þessi verkefni ef t.a.m. hægt er að samnýta starfsfólk. Rætt hefur verið um að víða innan stjórnarsýslunnar sé utanumhaldi skjala ábótavant og gæti þessi ráðstöfun orðið til þess að árangur næðist t.a.m. við vistun skjala sem snúa að skipulags- og byggingarmálum.

Rætt hefur verið um að gera breytingar á skipuriti sveitarfélagsins og starfsemi einstakra stofnana þannig að starfsumhverfi þeirra starfsmanna sem undir breytingarnar falla verði skilvirkara. Slík breyting er ekki síður ætluð til þess að nýta starfskraft og húsnæði betur með það að markmiði að leggja aukinn kraft í verkefni sem setið hafa á hakanum. Í þessu sambandi er rétt að nefna símsvörun og skjala utanumhald auk markaðs- og kynningarmála.

## 28. FJÁRMUNATEKJUR OG FJÁRMAGNSGJÖLD

### **Almennt um fjármunatekjur og fjármagnsgjöld**

Málaflokkurinn fjármunatekjur og fjármagnsgjöld er eins og á síðastliðnu ári nokkur óvissuþáttur í fjárhagsáætlun sveitarfélagsins. Framvinda í efnahagsmálum þjóðarinnar gerir það að verkum að erfitt er að gera áætlun fyrir þennan málaflokk sem byggir á öruggum forsendum.

Gert er ráð fyrir 3,2% verðbólgu á árinu.

Undir málaflokkinn heyrir einnig arður af hlutabréfum s.s. frá Lánasjóði sveitarfélaga og framlög frá Eignarhaldsfélagi Brunabótafélags Íslands.

## 31. EIGNASJÓÐUR

### Eignir sem falla undir Eignasjóð

Eign	Stærð	Byggingarár
Slökkvistöð Þorlákshafnar	176,7	1989
Jörðin Þorlákshöfn		
Gatnakerfi		
Eyjahraun 8	128,2	1973
Aðrar fasteignir		
Búnaður í íþróttahús		
Grunnskólinn í Þorlákshöfn – Egilsbraut 35	4.023,9	1969-2006
Grunnskólinn í Hveragerði		
Leikskólinn Bergheimar – Hafnarberg 32	947,4	1983-2014
Leikskólar Hveragerði		
Íþróttahús Þorlákshafnar – Hafnarberg 41	1.756,2	1992
Sundlaug Þorlákshafnar – Hafnarberg 43	2.206,3	2008
Golfvöllur Þorlákshafnar		
Þorláksvöllur – Vallarhús, Hafnarberg 45	141,7	2008
Háaleitisvöllur		
Tjaldstæði Skálholtsbraut		
Hafnarberg 1 – Ráðhús	2.390,2	2000
Selvogsbraut 4	465,0	1970

## Þróun reksturs Eignasjóðs

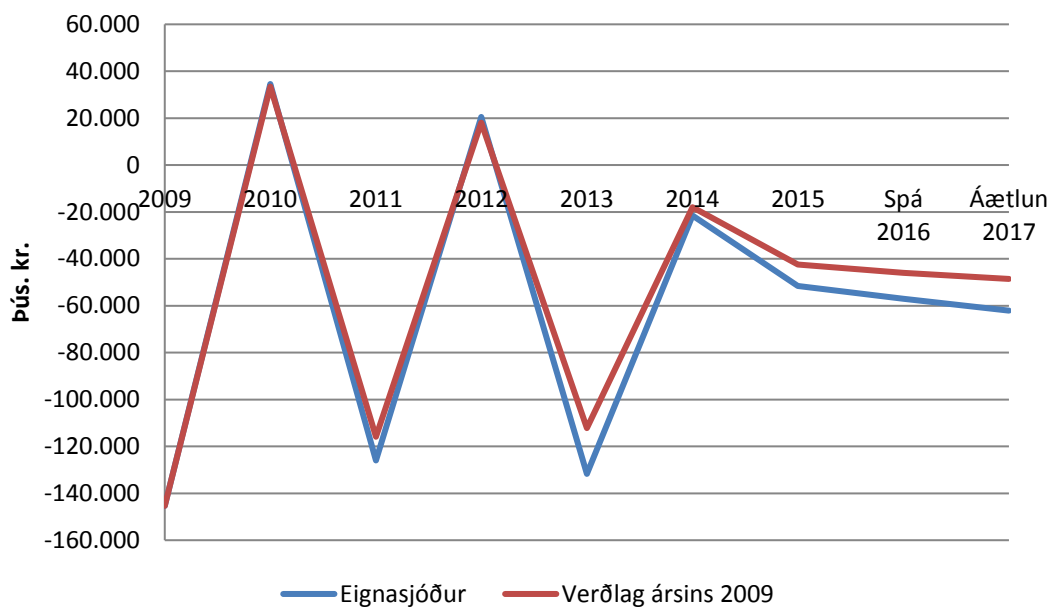

### Almennt um Eignasjóð

Sú meginregla gildir að fasteignir sveitarfélaga eru færðar í sjálfstæða rekstrareiningu innan A-hluta sveitarfélagsins og er þessum eignasjóði ætlað að sjá um rekstur, nýbyggingar, kaup eða sölu eigna í umboði bæjarstjórnar. Eignasjóður leigir fasteignir til rekstrareininga sveitarfélagsins samkvæmt þörfum viðkomandi einingar og innheimtir svokallaða innri leigu í samræmi við raunverulegan kostnað sem viðkomandi fjárfesting ber. Meðal annars er tekið mið af afborgunum lána, vöxtum, afskriftum, viðhaldi og fasteignagjöldum.

Markmiðið með eignasjóði er að gera rekstrarkostnað fasteigna sveitarfélagsins sýnilegri og að sérhver rekstrareining beri þann raunkostnað sem af henni stafar.

### Fjárfestingar, viðhald og rekstur

Í sundurliðaðri fjárfestingar- og viðhaldsáætlun sveitarfélagsins má sjá skýringar og fjárhæðir við allar helstu framkvæmdir sem ætlaðar eru varðandi fasteignir eignasjóðs á árinu 2017. Einnig má sjá allar áætlaðar rekstrartölur í sundurliðaðri fjárhagsáætlun.

## 33. ÞJÓNUSTUMIÐSTÖÐ

### Þróun reksturs Þjónustumiðstöðvar

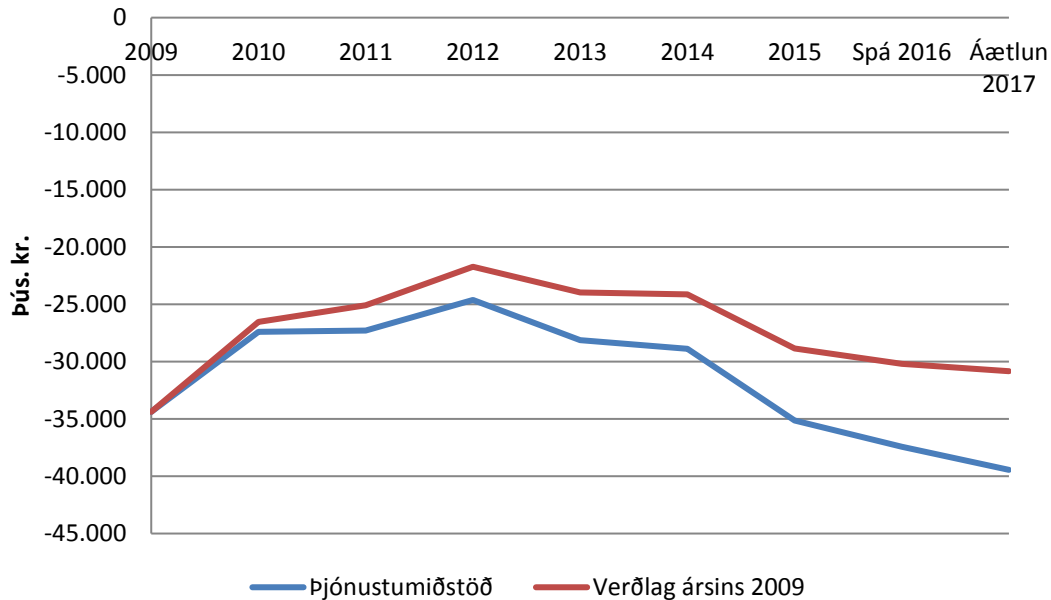

#### Starfsmenn Þjónustumiðstöðvarinnar:

Núna eru 4 fastráðnir heilsársstarfsmenn í Þjónustumiðstöðinni en einn starfsmaður hætti í lok árs og stendur fljótlega til að ráða í hans stað.

Á árinu var ráðinn iðnmenntaður pípulagningamaður til Þjónustumiðstöðvarinnar. Í mörgum stofnunum Sveitarfélagsins er mjög flókin og sérhæfður lagnabúnaður, sérstaklega í Íþróttamiðstöðinni (Iagnakjallara sundlaugarinnar). Óhætt er að segja að þessi ráðning hafi virkað vel og eru forstöðumenn stofnana sáttir við þessa þjónustu bót.

Í sumar störfuðu í Þjónustumiðstöðinni ungmenni á aldrinum 16 – 21 árs við slátt á grasi og lúpinu auk annara tilfallandi starfa, sum þeirra eru með skerta starfsgetu vegna fatlana og kom hluti þeirra til okkar í gegn um félagsþjónustuna, mikilvægt er að með þeim sé flokkstjóri sem er vanur/vön að vinna með börnum með , í ár gekk þetta mun betur en í fyrra. Við Vinnuskólann sem rekinn var undir Þjónustumiðstöðinni störfuðu í sumar 4 flokkstjórar og fjöldi barna og ungmenna í mislangan tíma.

Eitt af þeim verkefnum sem fyrir liggja varðandi starfsmannamál er að skilgreina betur, t.d. í betri starfslýsingum, hvaða föstu verkefnum hverjum starfsmanni er ætlað að sinna og skerpa á því að miðað við núverandi starfsmannahald hjá Þjónustumiðstöðinni eru takmörk fyrir því hvaða verkefnum Þjónustumiðstöðin getur sinnt og hvernig beiðnir koma til okkar, ég hef talað mikið um að ég vilji að allar beiðnir komi til okkar skriflega og með einhverjum lágmarks fyrirvara, til að við getum skipulagt okkur eitthvað, en eins og þetta er núna þá hringja forstöðumenn stofnananna, eða hinn og þessi starfsmaður, út og suður í hinn og þennan og menn hendast fram og til baka að reyna að slökkva elda út um allt og allir eru mis ánægðir. Auðvitað koma upp óvænt tilvik þar sem bregðast þarf fljót við en mér finnst ótrúlegt að það séu nánast bara svoleiðis aðstæður því að í þessum fáu skriflegu beiðnum sem við fáum, stendur að vinna þurfi verkið „STRAX“.

Fleiri atriði þarf að skoða t.d. hvernig á sumarafleysingum fyrir fastráðna starfsmenn að vera háttáð.



Og einnig höfum við aðeins rætt hvort ekki sé eðlilegt að samrýma vinnutímann í þjónustumiðstöðinni að því sem er í öðrum stofnunum sveitarfélagsins, starfsmönnum hér list ágætlega á það en höfðu áhyggjur af því að þeir gætu orðið fyrir skerðingu á heildarlaunum sem þeir ættu erfitt með, hugsanlega mætt gera þetta í áföngum en ég held að við ættum að stefna á þetta enda er þetta í anda nútíma starfsmannastefnu þar sem fólk er gert mögulegt að verja tíma með fjölskyldunni og sinna áhugamálum.

### **Helstu verkefni**

Starfsemi þjónustumiðstöðvarinnar er víðtæk og nær líklega til allra deilda sveitarfélagsins, a.m.k. þar sem um notkun fasteigna eða opinna svæða er að ræða. Helstu verkefni eru eftirfarandi:

- Rekstur á vatnsveitu og fráveitu fyrir þéttbýlið í Þorlákshöfn og rekstur á Vatnsveitunni Berglindi sem sér bæjum í dreifbýlinu sunnan Þjóðveggar 1 frá Völlum að Þórustöðum fyrir neysluvatni (og slökkvivatni) auk þess að þjóna Gljúfurbyggð.
- Umsjón og rekstur á götum, gangstígum, leikvöllum og opnum svæðum í þéttbýlinu í Þorlákshöfn, ss. snjómokstur, hálkurnir, grassláttur, umhirða á trjábeðum og hreinsun á rusli sem liggur á víðavangi.
- Rekstur á gámasvæðinu í Þorlákshöfn og umsjón með jarðvegstipp á Hafnarsandi.
- Umsjón og rekstur á Vinnuskólanum í Þorlákshöfn.
- Umsjón með lögbundnum tæmingum á rotpróm í sveitarfélaginu.
- Ýmis þjónusta við stofnanir sveitarfélagsins sérstaklega verkefni sem lúta að viðhaldi fasteigna.
- Ýmislegt minniháttar viðhald á fasteignum sem heyra undir félagsþjónustuna og Eignasjóð sveitarfélagsins, auk þess að útvega iðnaðarmenn í meiriháttar viðhald.
- Aðstoð við umsjón með framkvæmdum sem í gangi eru í sveitarfélaginu.
- Ýmis þjónusta við íbúa sveitarfélagsins, s.s. garðsláttur fyrir eldri borgara og öryrkja.
- Eftirlit með hunda- og kattahaldi.

## B-HLUTA FYRIRTÆKI

**B-hluta fyrirtæki sveitarsjóðs eru:**

Þorlákshöfn

Vatnsveita Þorlákshafnar

Íbúðir eldri borgara

Uppgræðslusjóður Ölfuss

Félagslegar íbúðir

Fráveita Ölfuss

### Þróun framlaga til B-hluta stofnana

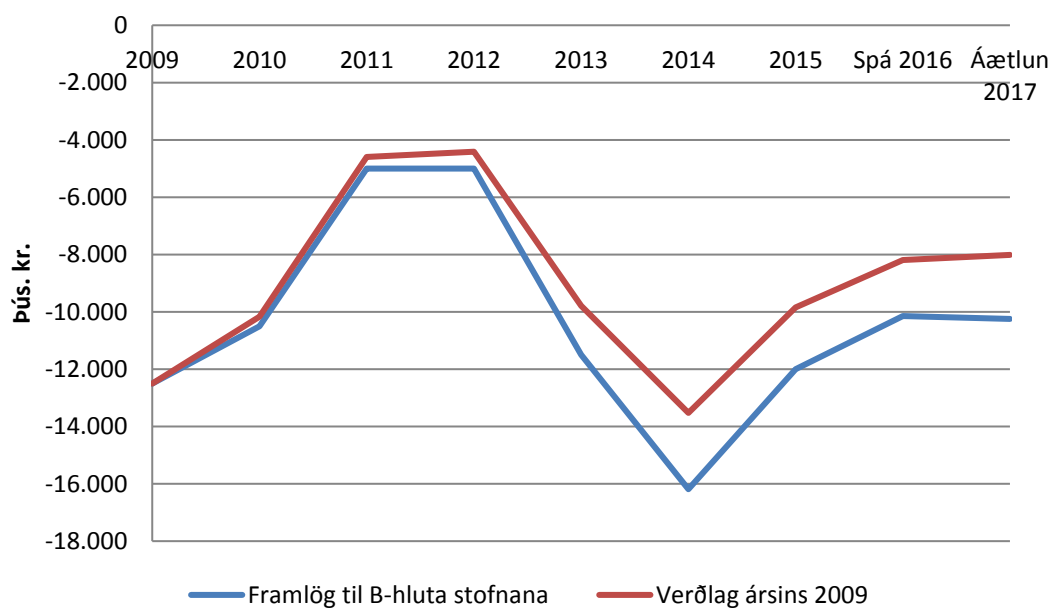

## 41. ÞORLÁKSHÖFN

### Þróun tekna og gjalda Þorlákshafnar

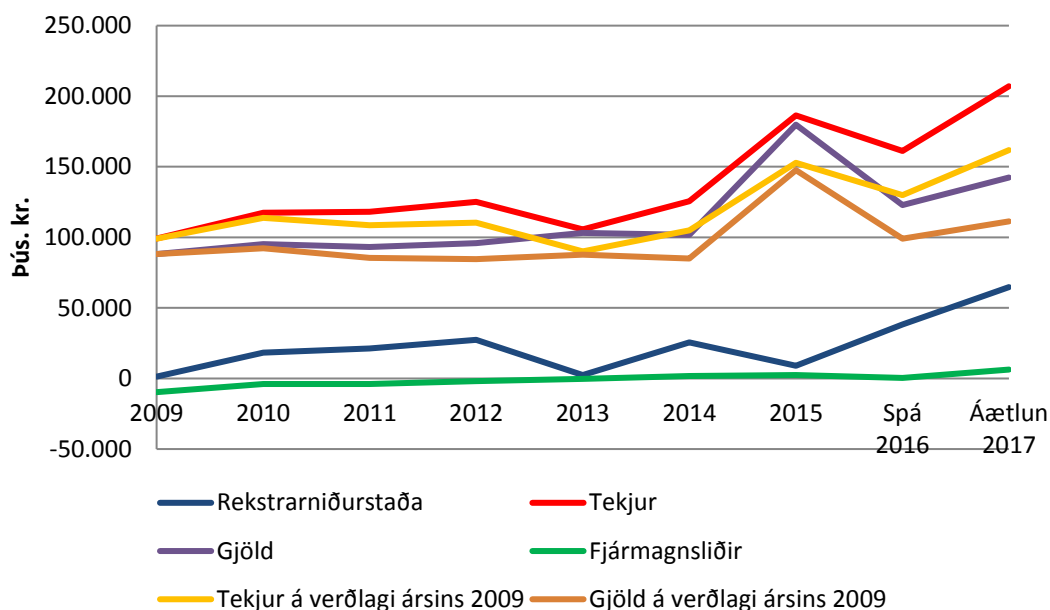

#### Núverandi staða

Hafnarstjórn ásamt hafnarstjóra fer með málefni Þorlákshafnar í umboði bæjarstjórnar. Hjá Þorlákshöfn eru þrír hafnsögumenn auk hafnarstjóra. Þá er einnig einstaklingur á launaskrá í hlutastarfi vegna ræstingar og einn í hlutastarfi sem vélstjóri á dráttarbátnum Ölver.

Hafnarstjóri sinnir daglegum rekstri hafnarinnar auk þess að koma að vinnu við stefnumarkandi verkefni sem hafa það að markmiði að auka umsvif hafnarinnar. Starfsmenn hafnarinnar sjá um vigtun alls afla sem um höfnina fer auk vöruvigtunar, s.s. á vikri. Þeir sjá um móttöku skipa og báta og sjá um að raða þeim niður á stæði í höfninni. Haldið er utanum bókahald komu, legu og brottfara skipa. Þá veita starfsmenn ýmsa þjónustu, s.s. afgreiðslu á rafmagni og vatni til skipa og utanumhald á rafmagnsnotkun. Þrif og viðhald á hafnarsvæðinu er í verkahring starfsmanna.

Höfnin á og rekur lóðsbátinn Ölver. Hlutverk bátsins er að flytja hafnsögumann til og frá stærri skipum auk þess sem báturinn er til aðstoðar stærri skipum sem um höfnina fara, s.s. með að hjálpa þeim að og frá bryggju. Báturinn er einnig mikið öryggistæki fyrir sjófarendur við Suðurströndina. Öllum stundum er leitast eftir því að fá dráttarverkefni fyrir Ölver til að auka tekjur fjárfestingarinnar sem liggur í dráttarbátinum.

Í gildi er samningur milli sveitarfélagsins og Vegagerðarinnar þess efnis að Þorlákshöfn verði varahöfn Herjólfis. Vegagerðin greiðir fast gjald til hafnarinnar árlega til þess að viðhalda þeim mannvirkjum sem tengd eru komum Herjólfis auk hafnargjalda sem innheimt eru af komum skipsins og greidd eru af rekstaraðila skipsins. Samningurinn var endurnýjaður á árinu 2016 og gildir hann út árið 2018.

Undirbúningur að endurbótum Þorlákshafnar hófst árið 2014 í samstarfi við siglingasvið Vegagerðarinnar. Á vormánuðum árið 2015 var boðið út dýpkunarverkefni en í því útboði var gert ráð fyrir því að fjarlægja um 80 þús. rúmmetra af efni úr höfninni, að hluta til vegna

viðhalds og hins vegar sem stofndýpkun. Út frá þeim forsendum var gengið að efnið yrði grafið uppúr höfninni. Megin ástæða þess að ekki var boðið út stærra verkefni var sú að skv. upplýsingum Vegagerðarinnar var það efni sem út af stóð klöpp sem ekki væri hægt að grafa upp án þess að sprengja áður. Framkvæmdin gekk vel og var ákveðið í sameiningu að fá verktakann til að fjarlægja allt það lausa efni úr höfninni sem mögulegt væri í samræmi við hönnun. Í ljós kom að stór hluti þess svæðis sem talið var samanstanda af klöpp var í raun malar- og grjótkambur og þegar upp var staðið var í ár mokað upp úr höfninni um 130 þús. rúmmetrum af efni. Þessi staðreynd gerir það að verkum að kostnaður við dýpkunina verður á endanum verulega lægri en upphaflegar áætlanir gerðu ráð fyrir og mun væntanlega flýta allri framkvæmdinni um allt að tvö ár.

Næsti áfangi endurbóta var boðinn út vorið 2016. Í þeim áfanga er áformað að fjarlægja það sem eftir stendur af Norðurvararbryggju og ljúka dýpkun á snúningssvæði inn af innsiglingunni. Auk þessa verður endinn af gamla grjótkamburinum sem stendur inn í innsiglinguna fjarlægður að stórum hluta til að víkka innsiglinguna. Framkvæmdir áttu að hefjast í byrjun september 2016 og búnaður verktakans var kominn í Þorlákshöfn á tilsettum tíma. Þegar hefja átti verkið kom í ljós alvarleg bilun í gröfupramma sem seinkaði upphafi framkvæmda um hátt í þrjú mánuði. Vonir standa til að verkefninu miði hratt á næstu mánuðum en framkvæmdin er forsenda stórs verkefnis sem áætlanir gera ráð fyrir að hefjist í Þorlákshöfn uppúr miðjum mars árið 2017, auk þess sem þetta er forsenda þess að stærri skip geti notað höfnina.

## **Framtíðarsýn**

### *Efling hafnarinnar*

Lengi hefur verið stefnt að því í Þorlákshöfn og á Suðurlandi að hafnaraðstaðan í Þorlákshöfn verði gerð nothæf til stórflutninga og sem slík hæf til að þjóna stóriðju sem reist yrði í hennar nágrenni. Með breyttum áherslum í atvinnuuppbyggingu á svæðinu, hafa áform um stækkun hafnarinnar ekki breyst í eðli sínu, heldur tilgangurinn. Nú er ekki lengur horft til stóriðju sem hina endanlegu lausn í atvinnumálum og ástæðu fyrir fjárfestingu í hafnarframkvæmdum. Miklu fremur er nú horft til þess að auka til muna þjónustuhæfni við þá atvinnustarfsemi sem þegar er til staðar á nær- og fjarsvæðinu á Suðurlandi og á SV-horni landsins og að vaxa með þeirri starfsemi í samhæfðum áföngum. Enn fremur ber að taka tillit til frampróunar í vöruflutningum, flutningaskipin eru orðin stærri, stjórntækin nákvæmari og þarfir viðskiptavina skipafélaganna eru sífellt að breytast t.d. vegna þróunar í umbúðum, kælitækni og neysluvenjum.

Hafnarstæðið er oft á tíðum krefjandi fyrir skipasiglingar af náttúrlegum ástæðum og því ráðlegt að þróa höfnina í áföngum með hliðsjón af því og þeim markaðsaðstæðum sem núverandi og væntanlegir notendur hafnarinnar búa við. Öldu- og soghreyfingar innan hafnarinnar og í innsiglingunni ásamt ölduhæð utan hafnar eru þeir þættir sem sérstaklega þarf að horfa til og hönnun brimvarnargarða er miðuð við það. Af þessum ástæðum er ekki hægt að draga upp nákvæma framtíðarsýn á hafnaraðstöðu í Þorlákshöfn til lengri tíma litið en þó hefur náðst mikill árangur í samstarfi við Vegagerðina í að gera núverandi útfærslu af endurbættri höfn eins góða til skipasiglinga og afgreiðslu skipa eins góða og kostur er. Í þessari greinagerð verður farið yfir áætlaða næstu áfangaframkvæmd og þá möguleika sem sá áfangi kemur til með opna á. Þess ber að geta að þessi fyrsti áfangi felst að stórum hluta í eðlilegu og löngu tímabæru viðhaldi og endurnýjun núverandi hafnarmannvirkja.

### *Stækkun og viðhald*

Eins og áður er tiltekið gengu hafnarframkvæmdir vel árið 2015 en dráttur hefur orðið á framkvæmdum árið 2016 vegna bilunar í tækjabúnaði verktakans. Vonir standa þó til að verkefninu miði vel áfram enda er það forsenda fyrir stórum verkefnum og framtíðarþróun hafnarinnar.

Viðhaldsframkvæmdir á hafnarmannvirkjum í Þorlákshöfn eru orðnar mjög brýnar þar sem þau eru komin vel til ára sinna. Á Suðurvarargarði er steipt kerjabryggja frá árinu 1960 og Svartaskersbryggja var byggð árið 1974. Á elsta hluta Svartaskersbryggju eru þil bryggjunnar farin að tærast mikið og fylling farin að renna undan dekki hennar á all mörgum stöðum. Hætta er á að dekkið eða malbikið falli niður, þar sem holrúm hefur myndast undir bryggjunni. Áformað er í þriðja áfanga að ný þil komi við þessar bryggjur og jafnframt verður gert ráð fyrir meira dýpi við viðlegukantana. Þessi áfangi er tiltölulega dýr og erfitt hefur reynst að fá ríkið til að staðfesta fjármagn til þeirrar framkvæmdar. Það er hins vegar ákaflega mikilvægt að þrýsta áfram á ríkið að veita fjármagni í þetta mikilvæga viðhald.

### *Eftirlit á hafnarsvæðinu*

Mikil umferð er um hafnarsvæðið og nauðsynlegt er, bæði vegna öryggis og markaðssetningar, að koma upp myndavélaeftirlitskerfi við höfnina. Slíkt verkefni gæti verið unnið í samstarfi vegna myndavélavæðingar hjá sveitarfélaginu. Borið hefur á því að stolið hefur verið úr bátum og eins er fullyrt að vörur hafi horfið af geymslusvæði við höfnina. Með auknum umsvifum, sem við sannanlega stöndum frammi fyrir, er mikilvægt að höfnina sé þannig útbúin að eftirlit sé trúverðugt og gott.

### *Bætt þjónusta, aukið öryggi og fjölgun atvinnutækifæra*

Með framangreindum framkvæmdum, er áætlað að stærri skip geti athafnað sig innan hafnar sem opnar á möguleika á að fá inn stærri fragtskip en nú, skemmtiferðaskip sem alls ekki koma í dag og einnig stórar vöru- og fólksferjur. Auk þess sem þjónustugetan við núverandi viðskiptavinum myndi aukast verulega strax. Samhliða framkvæmdum hafa verið gerðar ítarlegar aðstöðurannsóknir og þannig lagður grunnur að raunsærri og skýrari framtíðarsýn á hafnaraðstöðuna, takmarkanir og möguleika. Kanna þarf enn betur hvort hagkvæmt sé að grafa inn í landið, austan við núverandi höfn, aðstöðu fyrir hafskipahöfn og stytta Svartaskersbryggju um 50 metra til að skip komist þar inn fyrir. Mjög vel hefur verið tekið í þessa hugamyndafræði innan siglingasviðs Vegagerðarinnar. Enn fremur eru umbætur og stækkun hafnarinnar mikilvægt öryggismál því hún er sú eina á mjög stóru hafsvæði og verður að vera áreiðanlegur hlekkur í forvarnaráætlunum og björgunaraðgerðum.

Hér á eftir fer stutt yfirferð yfir þau skip sem hægt verður að þjónusta í Þorlákshöfn eftir þessa áfangastækkun hafnarinnar og dregnir upp þeir möguleikar sem það hefur í för með sér. Þær myndir sem hér eru dregnar fram eru grundvallaðar á viðræðum við rekstraraðila sem nýta höfnina í dag og aðra sem ekki geta það fram til þessa vegna aðstöðuleysis, en hafa sýnt því áhuga að koma til Þorlákshafnar ef hafnaraðstæður verða bættar.

## *Farþegaferjur*

Nauðsynlegt verður fyrir Herjólf um ófyrirsjáanlega framtíð að hafa aðgang að ferjuaðstöðunni sem nú er í Þorlákshöfn. Ný ferja mun ekki breyta því þar sem Landeyjarhöfn er á kviku svæði árfarvega, sandburðar og sjávarstrauma.

Enn fremur mun verða mögulegt að bjóða upp á beinar farþegaferjusiglingar milli Þorlákshafnar og Evrópu þar sem hægt verður að taka á móti skipum af sömu stærð og stærri en Norræna er nú. Slíkar ferjusiglingar hafa komið til umræðu en alltaf „strandað“ á getuleysi hafnarinnar en nú sjáum við fram á breytta tíma.

Komum skemmtiferðaskipa til landsins hefur fjölgað sem og þeim höfnum sem þau fara inn á. Það samræmist stefnu stjórnvalda, og ábendingum Ferðamálastofu, sem hvatt hafa til þess að álagi af ferðamönnum verði betur dreift um landið til að vernda viðkvæm svæði. Með eflingu hafnarinnar í Þorlákshöfn munu meðalstór skemmtiferðaskip og jafnvel stærri geta lagst að bryggju hjá okkur. Með því væri kominn til nýr og mjög vænlegur viðkomustaður skemmtiferðaskipa sem til Íslands koma. Hægt verður að bjóða upp á nýja áfangastaði, eins og suðurströndina til Skóga og Víkur, auk þess sem stutt er í vinsælustu viðkomustaði á Suður- og Suðvesturlandi, hinn svonefnda Gullna hring, Suðurnesin og Bláa lónið. Það er heldur ekki hægt að horfa framhjá náttúrunni í og umhverfis Þorlákshöfn ásamt afþreyingu og þjónustu sem í boði er og verður þar auk áhugaverðra viðkomustaða í sveitarfélaginu, s.s. Selvogi, Raufarhólshelli, Hellisheiðarvirkjun, Reykjadal og Fákaseli svo eitthvað sé nefnt.

Segja verður að segjast að innganga Þorlákshafnar í Cruise Iceland vorið 2014 hafi verið framfaraskref. Frá upphafi hefur verið litið á þennan þátt hafnarstarfseminnar sem langhlaup enda er það sannanlega reynsla þeirra hafna sem árangri hafa náð á þessu sviði. Nú í lok árs 2016 fengum við okkar fyrstu bókun vegna skemmtiferðaskips en ef allt gengur eftir mun MV Scenic Eclipse leggja hér að bryggju 14. ágúst 2019. Engin ástæða er til að ætla annað en að þessi grein vaxi hjá okkur á næstu árum.

## *Vöruflutningar*

Óhætt er að segja að náðst hafi gríðarlegur árangur með endurbótum hafnarinnar, sérstaklega hvað varðar vöruflutninga um höfnina. Eins og nú er orðið kunnugt hefur Smyril-line cargo fjárfest í stórra Ro/Ro vöruflutningaferju sem ætlað er að sigla á milli Þorlákshafnar og Rotterdam. Ferjan, sem er um 19 þús. tonn að stærð, rúmlega 138 m. að lengd og 22,6 m. að breidd, mun ef áætlanir ganga eftir koma í sína fyrstu ferð til Þorlákshafnar 17. mars 2017. Gert er ráð fyrir því að ferjan verði í framtíðinni vikulega í Þorlákshöfn. Þetta verkefni opnar á mörg tækifæri fyrir höfnina og ekki síður á mögulega atvinnuuppbyggingu í Þorlákshöfn og á Suðurlandi öllu.

Efling hafnarinnar opnar á að þjónusta stærri flutningaskip en hingað til hefur verið mögulegt. Með flutningi til og frá Þorlákshöfn í stað Reykjavíkur sparast aksturskostnaður fyrir þá sem keyra að austan og að vestan frá Reykjanesi. Þannig verða t.d. ferskvörur verðmætari og hillutíminn lengri. Mikill áhugi er á auknum vatnsútflutningi úr Ölfusi, en þau áform sem rædd hafa verið, útheimta meðal annars þær breytingar á höfninni sem nú eru að verða að veruleika. Ekki er nokkur vafi á því að bætt hafnaraðstaða í Þorlákshöfn verður til hagsbóta fyrir stærsta landbúnaðarsvæði landsins sem er í næsta nágrenni, mikinn

jarðefnaútflutning, sem nú þegar er stundaður á svæðinu, þau fyrirtæki sem hyggja á fjölbreyttari jarðefnaútflutning á næstu árum og vaxandi fiskeldi á svæðinu. Það er líka fyrirséð að með tengingu við Evrópu verði Þorlákshöfn kjörin umskipunarhöfn vegna siglinga til og frá Grænlandi. Augljóslega myndi slík tilhögun stytta siglingartíma, draga úr mengun og auka hagræði samanborið við það að sigla beint til Evrópu frá Grænlandi eða umskipa í Reykjavík.

#### *Sjávarútvegur*

Fiskútflutningsfyrirtæki um allt land sjá mikla möguleika í stækkun hafnarinnar og sú hagkvæmni sem af því leiddi myndi gera það að verkum að umsvif fyrirtækja í greininni munu aukast í Þorlákshöfn. Einnig opnast fleiri möguleikar og tækifæri sem ekki hafa áður verið mögulegir vegna aðstöðunnar eða öllu heldur aðstöðuleysisins. Fiskmarkaðurinn og Ísfélagið í Þorlákshöfn mun njóta góðs af auknum viðskiptum við fleiri og stærri skip sem vænta má að kæmu inn til löndunar á útskipunardegum til að hámarka ferskleika og minnka þannig akstur með afla. Einnig opnar þessi valkostur á að stærri frystitogarar geti umskipað í höfninni, til að mynda þau sem stunda veiðar á Reykjanesrygg, skip Ramma hf. og skip Skinneyjar Þinganes hf. Eitt er það sem horft hefur verið sérstaklega til en það eru hafsvæðin utan landhelginnar og þá sérstaklega við Færeyjar og austurströnd Grænlands. Rætt hefur verið við útgerðir og vinnslur á þessum stöðum og ljóst að mikil sóknarfæri eru í því að fá afla af þessum svæðum landað í Þorlákshöfn.

#### *Fjölbreyttari atvinna og þjónusta*

Sveitarfélög á Suðurlandi haf lengi, líkt og í öðrum landshlutum, leitast við að laða að fyrirtæki til að fjölga störfum, auka fjölbreytni í atvinnulífinu, bæta íbúaðþjónustuna og fjölga íbúum. Efling Þorlákshafnar er stökkpallur sem stuðlað getur að fjölgun fyrirtækja á svæðinu í kring og styrkt þau fyrirtæki sem þar eru fyrir. Aukin umsvif við höfnina og móttaka stærri skipa eykur eftirspurn eftir margskonar þjónustu og fjölbreyttari en nú er. Þjónusta við skemmtiferðaskip styrkir stoðir ferðaðþjónustunnar á svæðinu, vöruflutningaskip kalla á þjónustu og bjóða upp á möguleika fyrir fyrirtæki sem gætu nýtt sér fleiri kosti þess sem svæðið býr yfir líkt og þær náttúrulegu auðlindir sem þarna eru; gríðarlegt magn af köldu vatni, heitt vatn og gufa, auk þjónustu í nær- og fjærsamfélagi.

#### *Samstarfið við siglingarvið Vegagerðarinnar*

Allar hugmyndir að endurbótum hafnarinnar hafa verið bornar undir siglingarvið Vegagerðarinnar og hefur samstarf sveitarfélagsins og Vegagerðarinnar verið farsælt og gott. Sérfræðingar siglingasviðsins sjá um í hönnun, mælingar, kostnaðaráætlanir og útboð og halda utanum framkvæmdirnar í nánu samstarfi við forsvarsmenn hafnarinnar.

Eins og fram hefur komið er löngu kominn tími á viðhald hafnarmannvirkja í Þorlákshöfn. Þær aðgerðir, sem eru óhjákvæmilegar, eru um 60% af frumáætlun á heildarkostnaði við stækkun hafnarinnar. Með því að horfa fram í tímann og skoða kosti þess að stækka höfnina, ekki einungis fyrir Þorlákshöfn og Ölfusið, heldur líka til hagsbóta og virðisauka fyrir fyrirtæki SV-horni landsins ásamt öllu Suðurlandi, verður að horfa til þeirra margfeldisáhrifa sem aukin umsvif við höfnina munu hafa.

Ekki er horfið frá þeirri framtíðarsýn að byggð verði stórskipahöfn í Þorlákshöfn, en sú stækkun sem hér hefur verið lýst, er lítið skref í þá átt. Þetta litla en mikilvæga skref mun þó strax leiða til mikilla breytinga á þjónustugetu hafnarinnar. Kostnaður verður ekki slíkur að hætta sé á ofpenslu vegna þeirra framkvæmdaáhrifa sem vara meðan á framkvæmdum stendur og er í raun agnarsmár miðað við mörg önnur samgöngumannvirki á landinu.

Háværar raddir hafa heyrst á Suðurlandi um að farið verði í atvinnuskapandi aðgerðir sem nýtist svæðinu beint. Með stækkun hafnarinnar í Þorlákshöfn er stigið mikilvægt skref í þá átt að laða að fyrirtæki og skapa möguleika til atvinnuuppbyggingar fyrir allt Suðurland.

#### **Sérstakar áherslur við gerð fjárhagsáætlunar 2017-2020:**

Launakostnaður eykst hjá höfninni vegna meiri umsvifa. Ekki verður um fastráðningu starfsmanna að ráða fyrst um sinn en gera má ráð fyrir útköllum og yfirvinnu starfsmanna vegna þjónustu við ferju o.fl. vöktunar á svæðinu. Gert er ráð fyrir því að launaliður hækki sem samsvarar heilu stöðugildi hafnarstarfsmanns á ársgrunni eftir árið 2017. Árið 2017 eykst launaliður sem samsvarar 75% stöðugildi. Ófyrirséður kostnaður 10% af tekjuaukning á milli ára. Önnur útgjaldaaukning er óveruleg m.v. þær forsendur sem hér fara á eftir.

Áætlaðar heildartekjur árið 2017, 30% aukning milli ára.....	210 m.kr.
Áætlaðar heildartekjur árið 2018, 43% aukning milli ára.....	300 m.kr.
Áætlaðar heildartekjur árið 2019, 8,3% aukning milli ára.....	325 m.kr.
Áætlaðar heildartekjur árið 2020, 7,7% aukning milli ára.....	350 m.kr.
Fjárfesting í búnaði árið 2017 (vélar og tæki).....	8 m.kr.
Fjárfesting í aðstöðu árið 2017 (afgreiðsluvæði fyrir ferju).....	30 m.kr.
Fjárfesting í höfn 2017.....	124 m.kr.
Fjárfesting í höfn 2018.....	150 m.kr.
Fjárfesting í höfn 2019.....	93,75 m.kr.
Fjárfesting í höfn 2020.....	93,75 m.kr.



# ÞORLÁKSHÖFN – GJALDSKRÁ ÁRIÐ 2017

## Virðisaukaskattur leggst á öll gjöld

### 1. gr. Almenn ákvæði

Gjaldskrá þessi fyrir Þorlákshafnarhöfn er sett samkvæmt heimild í 17. gr. hafnalaga nr. 61/2003 samanber bráðabirgðaákvæði nr.1.

Gjaldskráin er við það miðuð að Þorlákshafnarhöfn geti haft nægar tekjur til þess að standa undir rekstri hafnar samanber 3. gr., 5. tl. hafnalaga.

### 2. gr. Gjaldtaka tengd stærð skipa

Við ákvörðun hafnargjalda samkvæmt stærð skipa skal miða við brúttó tonnátölu skipa samkvæmt alþjóðlegu mælibréfi, sem gefið er út eftir ákvæðum alþjóðasamþykktarinnar um mælingu skipa frá 1969.

Af öllum skipum skal greiða hafnargjöld til Þorlákshafnarhafnar ef þau koma inn fyrir takmörk hafnarinnar og njóta þjónustu hennar.

### 3. gr. Skipagjöld

Lestargjöld:

Af öllum skipum skal greiða lestargjald kr. 14,30 á mælieiningu skv. 2. gr. en þó ekki oftari en tvisvar í mánuði.

Bryggjugjöld:

Af öllum skipum sem leggjast við bryggju skal greiða kr. 7,80 á mælieiningu fyrir hverja byrjaða 24 tíma sem skipið liggur bundið við bryggju.

Lágmarksgjald bátar 20 bt. og stærri kr. 9.070,- á mánuði. Lágmarksgjald bátar 20 bt. og minni kr. 6.080,- á mánuði. Lægsta gjald fyrir hverja komu til hafnarinnar er kr. 4.540,-. Leiga á stæði við flotbryggju kr. 11.150,- á mánuði.

Sérstakir samningar eru gerðir um skipa- og vörugjöld skv. 3. og 6. gr. vegna skipa sem eru í föstum áætlunarsiglingum með vörur og/eða fólk til og frá Þorlákshöfn.

Skútur og skemmtibátar sem koma til hafnar greiði kr. 8.200,- fyrir hverja byrjaða viku. Daggjald verði kr. 1.800,-. Heimilt er að gera sérstaka samninga vegna skúta og skemmtibáta, sem heimahöfn eiga í Þorlákshöfn.

### 4. gr. Vörugjöld

Vörugjald skal greiða af öllum vörum sem fluttar eru af skipsfjöllum á land eða úr landi á skipsfjöllum, eða úr einu skipi á annað, innan takmarka hafnarinnar, þó með þeim undantekningum er síðar getur.

Fyrir vörur sem samkvæmt farmskrá skips eru ákveðnar til annarrar, innlendrar eða erlendrar, en eru láttnar á land um stundarsakir (transit flutningur) skal greitt eitt vörugjald þegar vörurnar eru fluttar í land. Undanþegnar þessu gjaldi eru vörur sem láttnar eru á land um stundarsakir vegna skemmda á skipi.

Af vörum sem fluttar eru á skip og fara eiga til annarra hafna innanlands greiðist hálfvörugjald.

Vörugjald reiknast eftir þyngd eða verðmæti, með umbúðum og af hverri sendingu sérstaklega. Fara skal eftir farmskrá skipa við útreikning vörugjalds. Skipstjóra eða afgreiðslumanni skips skal láta höfninni í té afrit af farmskrá. Sé engri farmskrá til að dreifa skal skipstjóri gefa drengsskaparvottorð um vörumagn sem fermt hefur verið eða affermt úr

skipi hans. Þyki hafnarstjóra ástæða til getur hann hvenær sem er látið ákveða vörumagnið á þann hátt sem hann telur hentugast. Reynist vörumagnið vera meira en upp var gefið greiðir farmeigandi kostnaðinn.

Séu fleiri en ein vörutegund í sendingu ósundurliðað skal reikna vörugjaldið eftir þeirri tegund sem hæst gjald skal greiða af.

#### 5. gr. Vörur undanþegnar vörugjaldi

Vörur undanþegnar vörugjaldi eru:

- a) Umbúðir sem endursendar eru, svo sem tómir gámar, fiskkör, tankar o.fl.
- b) Olía vistir og aðrar nauðsynjar skipa til eigin notkunar.
- c) Almennar póstsendingar og farangur ferðamanna.
- d) Úrgangur frá skipum sem fluttur er til eyðingar.

#### 6. gr. Vörugjaldskrá

Vörugjaldskrá:

1. fl. Gjald kr. 190,- fyrir hvert tonn; vikur, möl og önnur jarðefni.
2. fl.: Gjald kr. 354,- fyrir hvert tonn; bensín, brennsluolíur, laust korn, salt, kísilgúr, þörungamjöl, sement, áburður og úrgangur sem fluttur er til endurvinnslu.
3. fl.: Gjald kr. 565,- fyrir hvert tonn; lýsi, fiskimjöl, þungavarningur, svo sem sekkjavörur, óunnið járn og stál, útgerðarvörur, smurningsolíur, sjávarafurðir, landbúnaðarafurðir, hráefni til iðnaðar og byggingaframkvæmda, pökkuð og niðursoðin matvæli, óáfengar drykkjavörur og ávextir.
4. fl.: Gjald kr. 733,- fyrir hvert tonn; aðrar vörur en getið er í 1. fl., 2. fl. og 3. fl.
5. fl.: Gjald 1,55%; sjávarafli lagður á land eða í skip á hafnarsvæðinu til vinnslu eða brottflutnings, þ.m.t. fiskur og seiði úr eldiskvíum. Gjaldið reiknast af heildarverðmæti aflans, þó aldrei lægra en verð Verðlagsstofu skiptaverðs hverju sinni.  
Gjald af frystum afla fiskiskipa 0,80% og eldisfiski 0,80% af heildarverðmæti.  
Kaupanda aflans ber að afhenda hafnarstjóra skýrslu um keyptan afla mánaðarlega t.d. afrit af aflaskýrslu til Fiskistofu.  
Aflagjaldið fellur í gjalddaga um leið og afla er landað.  
Kaupandi aflans innheimtir gjaldið hjá seljanda og er ábyrgur fyrir því til hafnarsjóðs þótt hann vanræki innheimtu þess.  
Þegar afli er fluttur út í gámum, sér sá sem sér um útflutningin um innheimtu aflagjalds og er ábyrgur fyrir því þótt hann vanræki innheimtu þess.  
Standa ber skil á greiðslu aflagjalds eigi sjaldnar en mánaðarlega.

#### 7. gr. Hafnsögugjald

Hver ferð kr. 6,70 fyrir hvert brúttó tonn skips. Lágmarksgjald kr. 9.360,-. Hafnsaga fast gjald fyrir ferð skips kr. 3.690,-.

#### 8. gr. Þjónusta dráttarbáts

Tímagjald fyrir aðstoð dráttarbáts miðast við brúttó stærð skips, kr. 10,10 pr. bt.

Lágmarkstími fyrir aðstoð er 1 klst. Lágmarksgjald dráttarbáts er kr. 42.830,- pr. klst.

Aðstoð við skip og báta:

1. Fyrir báta sem eru undir 100 brl. að stærð.

Grunngjald kr. ....	163.100,-
Fyrir hverja rúmlest 20-70 brl. kr. ....	2.910,-
Fyrir hverja rúmlest 71-100 brl. kr. ....	4.530,-

Að auki greiðist tímagjald fyrir þann tíma sem aðstoðin tekur. Tímagjald er kr. 42.830,- pr. klst. fyrir báta að 26 brl. hvort heldur er í lausakeyrlu eða drætti. Fyrir báta 26 brl. og stærri greiðist kr. 42.830,- í lausakeyrlu og kr. 52.020,- fyrir báta í drætti.

2. Fyrir skip 100 brl. og stærri.

Fyrir skip sem eigi komast til hafnar fyrir eigin vélarafli en eru þó ekki í yfirvonandi hættu, fer um greiðslur eftir samkomulagi frá 16. september 1987 milli Samsteypu íslenskra fiskiskipatrygginga annars vegar og Landhelgisgæslu Íslands og Landssambands íslenskra útvegsmanna hins vegar.

Þegar beðið er um aðstoð hafnarbátsins utan dagvinnutíma, skulu reiknaðar minnst tvær klst. sem leigutími fyrir bátinn.

Allt að fjórir menn eru í áhöfn hafnarbátsins.

Fyrir skip sem eru í yfirvofandi hættu skal þóknun ákveðin af hafnarstjórn hverju sinni.

Dráttarbátur hafnarinnar er í þjónustu og ábyrgð þess skips er þeir aðstoða frá því þeir taka við fyrirmælum stjórnenda skipsins er aðstoðar nýtur og þar til fyrirmæli eru gefin um að aðstoð sé lokið.

#### 9. gr. Festargjöld

Festargjald fyrir mann hver afgreiðsla kr. 14.250,- í dagvinnu og í næturvinnu kr. 24.650,-

#### 10. gr. Sorpgjöld og úrgangs- og förgunargjöld

Sorpgjöld: Bátar allt að 10 bt. kr. 1.840,- pr. mánuð. Bátar 10-100 bt. kr. 4.910,- pr. mánuð. Skip og bátar 100 bt. og stærri kr. 11.760,- pr. mánuð. Hreinsun og akstur með sorp kr. 8.180,-. Hreinsun á bryggju dagvinna kr. 3.740,-.

Úrgangs- og förgunargjöld: Skipstjóri eða eigandi skips sem óskar eftir að láta á land sorp, farmleifar, olíuleifar eða mengandi efni skal óska eftir aðstoð viðurkennds þjónustuaðila, sem höfnin hefur samþykkt að annist móttöku og förgun á ofangreindum úrgangi frá skipum á hafnarsvæði hafnarinnar.

Skipstjóri, eigandi skips eða þjónustuaðili skal undantekningalaust skila útfylltu eyðublaði til hafnarinnar um magn og tegund þess úrgangs sem skilað er á land.

Skip sem falla utan gr. 11 c. í lögum um varnir gegn mengun hafs og stranda nr. 33 frá 2004 skulu greiða þjónustuaðila kostnað vegna móttöku og förgun á úrgangi. Annist höfn móttöku og förgun á almennum úrgangi skal gjald greitt fyrir þjónustuna samkvæmt grein þessari fyrir hvern rúmmetra úrgangs. Annist höfnin móttöku á spilliefnum eða sérstökum úrgangi sem hefur í för með sér kostnaðar umfram förgun á almennu sorpi greiðir viðkomandi aðili þann kostnað sem til fellur.

Vegna skipa sem falla undir grein 11 c. í lögum um varnir gegn mengun hafs og stranda nr. 33 frá 2004 skulu skip greiða eftirfarandi:

- Úrgangsgjald: Við komu skips til hafna skal skip greiða 0,80 kr. á brt. Gjald þetta er til þess að standa undir eftirliti og umsýslu hafnar vegna móttöku á sorpi. Lágmarksgjald samkvæmt þessum lið er kr. 5.100 og hámarksgjald kr. 45.900.
- Úrgangsgjald: Gjald skv. staflið a. má lækka ef umhverfisstjórnun, hönnun, búnaður og starfræksla skips er með þeim hætti að skipstjóri geti sýnt fram á að minni úrgangur verði

til um borð. Fast gjald verður þá 0,40 kr. á brt. Lágmarksgjald samkvæmt þessum lið er kr. 5.100 og hámarksgjald kr. 22.950.

- c. Úrgangsgjald: Skip og bátar sem koma oftár en fjórum sinnum til hafnar á almanaksárinu greiða samkvæmt b. lið fyrir fimmtu komu og komur eftir það.
- d. Úrgangsgjald: Skip og bátar sem eru undir 60 metra að lengd, eru ekki hafnsöguskyld og hafa varanlega viðveru í Þorlákshöfn skulu greiða fast mánaðargjald vegna eftirlits og umsýslu hafnar vegna móttöku á sorpi. Mánaðargjaldið skal vera kr. 5.100 á mánuði.
- e. Förgunargjald: Óski skipstjóri eða eigandi skips eftir að tekið verði á móti úrgangi frá skipinu skal hann hafa samband við viðurkenndan móttökuaðila skv. ábendingu hafnarinnar eða óska eftir því að höfnin annist móttöku á úrganginum. Lágmarksgjald hafnar fyrir móttöku á úrgangi er kr. 10.200 á hvern rúmmetra og að lágmarki er tekið gjald fyrir einn rúmmetra. Kjósi skipstjóri eða eigandi skips að óska eftir þjónustu viðurkennds aðila þá greiðir hann kostnað við þá þjónustu. Skipstjóri og/eða eigandi skips ber ábyrgð á að útfylltu eyðublaði um magn og tegund sorps sé skilað til hafnarinnar, en misbrestur á því getur leitt til tilkynningar til Umhverfisstofnunar.
- f. Förgunargjald: Skip sem undanþegin eru gjaldskyldu skv. 1. tl. 2. mgr. 17. gr. hafnalaga skulu eftir sem áður greiða fyrir losun sorps og förgun þess ef óskað er eftir þjónustu hafnar eða viðurkennds móttökuaðila.
- g. Skipstjóri eða eigandi skips sem fengið hefur undanþágu frá Umhverfisstofnun um skil á sorpi eða tilkynningum, skal framvísa gildri staðfestingu þess efnis.

#### 11. gr. Rafmagn

Rafmagnsnotkun hver kWst kr. 14,70. Tengigjald kr. 2.000,-. Útkall, afgreiðsla rafmagns, utan dagvinnutíma kr. 9.790,-. Skilagjald, rafmagnsmælir kr. 51.430,-.

#### 12. gr. Vatnsgjöld

Pr. tonn kalt vatn kr. 248,-, heitt vatn kr. 495,-. Afgreiðslugjald yfirvinna kr. 9.790,-. Fast mánaðargjald skip og bátar allt að 10 bt. 5 tonn vatn, 10 - 100 bt. 15 tonn vatn, 100 bt. og stærri 25 tonn vatn.

#### 13. gr. Vogargjöld

Vogargjald pr. tonn kr. 214,-. Skráningargjald fyrir skráningu í Gaflinn kr. 71,- pr. tonn.

Lágmarksvogargjald kr. 1.340,-. Yfirvinna á hafnarvog pr. klst. kr. 4.900,-.

Opnunartími hafnarinnar er kl. 07:00 – 22:00 á virkum dögum og kl. 10:00 – 16:00 um helgar. Unnin yfirvinna bætist við landanir sem dragast fram yfir opnunartíma hafnarinnar.

Yfirvinnuútkall bætist á landanir sem hefjast utan opnunartíma hafnarinnar.

Útkallskostnaður skiptist milli aðila ef unnið er fyrir fleiri en einn samtímis. Lágmarkstími útkalls er 4 klst., annars til jafns við unnin tíma við löndun.

#### 14. gr. Önnur þjónustugjöld

Kranaleiga hvert skipti kr. 860,-.

Tengigjald akstursbrú kr. 12.370,- pr. skipti.

Leiga fyrir geymslusvæði skal vera eftirfarandi:

Geymsla á malarsvæði kr. 45,- pr. m<sup>2</sup> á mán.

Geymsla á malbikuðu svæði kr. 96,- pr. m<sup>2</sup> á mán.

Geymsla á veiðarfærum á hafnarköntum. Frítt fyrstu vikuna síðan kr. 3.450,- pr. sólarhring.

Geymslugjald fyrir 20 feta gám kr. 2.315,- fyrir hvern byrjaðan mánuð.

Geymslugjald fyrir 40 feta gám kr. 3.415,- fyrir hvern byrjaðan mánuð.  
Geymslugjald fyrir 20 feta frystigám pr. mán. kr. 2.315,- + rafmagn.  
Geymslugjald fyrir 40 feta frystigám pr. mán. kr. 3.415,- + rafmagn.  
Geymslugjald fyrir nætur og troll á geymslusvæði er það sama og pr. 40 feta gám á mánuði.  
Krókgámar lokaðir kr. 855,- á rúmmetra á mánuði.  
Krókgámar opnir kr. 422,- á rúmmetra á viku.  
Krókgámar opnir kr. 1.490,- á rúmmetra á mánuði.  
Landgangaleiga kr. 4.295,- á skipti.  
Nætur og troll kr. 3.415,- á skipti.

#### 15. gr. Farþegagjald

Farþegagjald skal innheimt af farþegum skemmtibáta, farþegaskipa og annarra skipa sem hafa afnot af hafnaraðstöðu Þorlákshafnarhafnar. Gjaldið er kr. 332,- fyrir hvern farþega.

#### 16. gr. Hafnarverndargjald

Af hverju skipi, sem leggst við verndaða hafnaraðstöðu skal greiða sérstakt öryggisgjald. Gjaldið er kr. 24.420,- á hvert skip. Fyrir öryggisvöktun skal greiða tímagjald kr. 3.740,- fyrir hvern öryggisvörð í dagvinnu og kr. 4.900,- í næturvinnu. Lágmarkstími er 4 klst.

#### 17. gr. Innheimta og greiðsla hafnargjalda

Hafnarstjóri sér um innheimtu allra hafnargjalda og skal greiða gjöldin á skrifstofu hafnarinnar. Séu gjöldin ekki greidd á réttum gjalddögum verða reiknaðir hæstu lögleyfðu dráttarvextir á skuldina.

Skipstjóri og eigandi skips bera ábyrgð á greiðslu gjalda þeirra er greiða ber Þorlákshafnarhöfn vegna skipsins. Er skipstjóra skylt við komu til hafnar að gefa hafnarstjóra upplýsingar um skipið í samræmi við ákvæði 5. mgr., 33. gr. reglugerðar nr. 326/2004 um hafnamál og afhenda hafnarstjóra þjóðernis- og skrásetningarskírteini skipsins, ef hafnarstjóri krefst þess vegna ófullnægjandi upplýsinga frá skipstjóra og hefur hafnarsjóður haldsrétt yfir skírteinum uns gjöld eru greidd. Töf og tjón sem af þessu hlýst er einvörðungu á ábyrgð og kostnað greiðanda áfallina gjalda.

Áfallin gjöld skal greiða áður en skip fer úr höfn og engin skipstjóri getur vænst þess að fá afgreiðslu fyrir skip sitt hjá sýslumanni eða tollstjóra, nema að hann sanni með vottorði frá hafnarstjóra að hann hafi greitt gjöld sín til hafnarinnar.

Vörugjöld af vörum sem koma til hafnarinnar fellur í gjalddaga þegar skipið sem vörurnar flytur er komið í höfnina og vörugjald af vörum sem fluttar eru úr höfninni fellur í gjalddaga þegar vörurnar eru komnar í skip. Skipstjóra og afgreiðslumanni skips er óheimilt að afhenda vörurnar fyrr en gjaldið er greitt.

Öll gjöld samkvæmt gjaldskrá þessari má ávallt tryggja með aðför að undangengnum dómi. Skipagjöld eru tryggð með lögveði í viðkomandi skipi eða váttryggingarfé. Gengur það veð í tvö ár fyrir samningsveðkröfum sbr. ákvæði 2. mgr. 21. gr. hafnalaga nr. 61/2003. Þorlákshafnarhöfn er heimilt að krefjast frekari trygginga fyrir greiðslu áfallinna gjalda ef ástæða þykir til.

#### 18. gr. Virðisaukaskattur

Öll gjöld í gjaldskrá þessari eru án virðisaukaskatts. Þorlákshafnarhöfn er skylt að innheimta virðisaukaskatt af öllu gjöldum í gjaldskrá þessari, sbr. 3. tl., 3. gr. laga nr. 50/1998 um virðisaukaskatt.

19. gr. Gildistaka

Gjaldskráin var samþykkt í hafnarstjórn Þorlákshafnar 13. desember 2016 og staðfest af bæjarstjórn Sveitarfélagsins Ölfuss 15. desember 2016.

Gjaldskrá þessi gildir frá og með 1. janúar 2017.

Hjörtur B. Jónsson, hafnarstjóri

## 43. VATNSVEITA

### Þróun reksturs Vatnsveitu

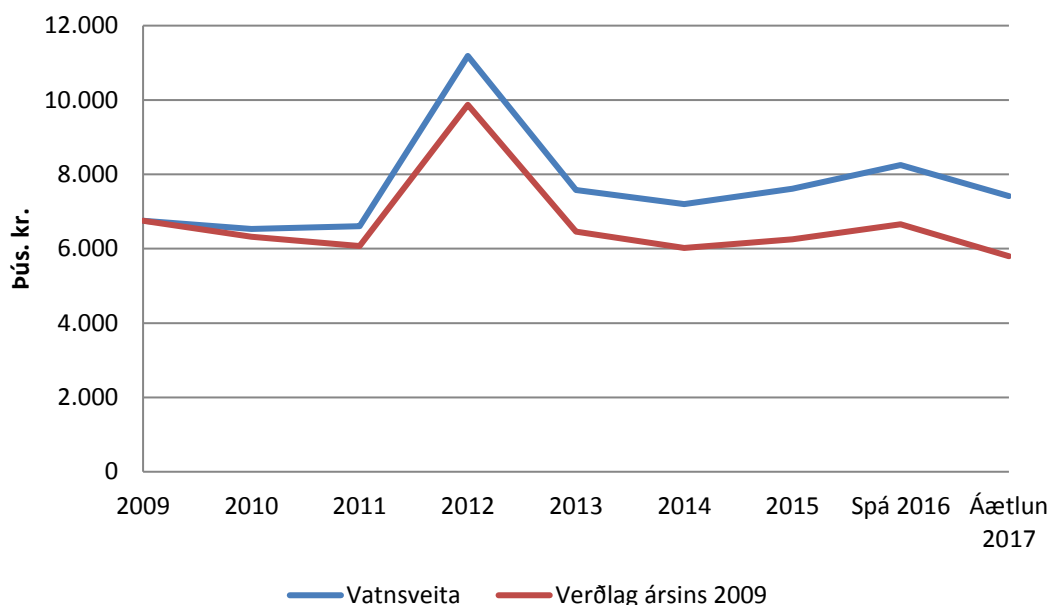

#### Vatnsveita Þorlákshafnar

Rekstur vatnsveitunnar hefur gengið ágætlega þann tíma sem liðinn er af árinu, en þó komu upp nokkrir smávægilegir lekar í dreifikerfinu t.d. í Básahrauni, en þar virðist lagnirnar og frágangur á lögnum vera þannig að gera má ráð fyrir að þar verði uppákomur á næstu árum.

Helsta vandamálið sem við höfum verið að glíma við er bilun í rafstöðinni sem á að sjá dæluum á Hafnarsandi fyrir varaafli í straumleysi, þessi bilun byrjaði með því að eitthvað tölvuborð í rafstöðinni, sem vaktar það hvort spenna sé á veitunni og setur inn rafstöðina ef straumurinn dettur út, bilaði og varð það til þess að straumurinn frá veitunni datt út eins og allt væri straumlaust, til að hægt væri að keyra dælurnar á veitustraumnum varð að tengja framhjá rafstöðinni og því er hún ekki sjálfvirk í dag, en hægt að setja hana í gang handvirk, en þó þarf rafvirki að vera á staðnum til að setja strauminn frá henni á. Búið er að skipta um þetta tölvuborð, en einhverja hluta vegna þá virkar þetta ekki rétt enn og búið er að gera ýmsar tilraunir til að fá þetta í lag en án árangurs, ein tilraunin varð til þess að nýja tölvuborðið skemmdist og þanta þurfti nýtt, kostnaðinn af því ætluðu Rafvör og Klettur (sem er með umboðið fyrir rafstöðina) að taka á sig að mestu, en þetta vesen hefur tekið mikinn tíma og rafstöðin er ekki enn komin í lag.

Þegar nýju hraðabreytarnir, sem keyptir voru fyrir dælurnar á Hafnarsandi í fyrra, voru komnir upp kom í ljós að spennirinn sem Rarik var með á staðnum var ekki að anna báðum dæluum í einu, fyrst í stað vildi Rarik ekki viðurkenna þetta en fljótlega gerðu þeir það og fóru þá í að skipta honum út. Á meðan verið var að færa tengingarnar á milli ætluðum við að keyra rafstöðina til að halda upp fullum þrýstingi á veitunni, þetta gekk vel í byrjun en eftir ca. klukkutíma drap rafstöðin á sér. Þar sem engin augljós skýring var á þessu fannst okkur rétt að fá viðgerðarmann frá Kletti (sem er umboðsaðili fyrir þá tegund sem við erum með) til að yfirfara vélina og til að finna út hvað hafði gerst, hann fann það út að þegar rafstöðin gekk undir álagi þurfti hún meiri loftskipti í skúrnum en það sem loftræstiristarnar á skúrnum gátu afkastað, það olli því að vélina í rafstöðinni ofhitnaði og drap hún því á sér vegna

sjálfvirks öryggis. Þegar rafstöðin var sett upp í sínum tíma hefur loftskiptiþörfin ekki verið rétt metinn og vélinn hefur kannski aldrei gengið í langan tíma undir álagi. Best væri að setja fleiri og stærri ristar á skúrinn, en þetta kenndi okkur alla vega það að ef rafstöðin þarf að ganga verður að fara strax og opna allar hurðar og lúgur og fylgjast vel með hitanum í skúrnum.

Á árinu hefur verið ráðist í nokkur viðhaldsverkefni t.d. var aðalrafmagnstöflunni á Hafnarsandi skipt út en hún var orðin mjög gömul og búnaðurinn í henni úreltur og ekki hægt að fá varahluti ef eitthvað bilaði. Þakið á stærri dæluskúrnum á Hafnarsandi var endurnýjað, en það var orðið svo ryðgað að kominn voru göt í járníð og þegar mikið rok var þá vinkaði það manni.

Vinnu við frágang á nýja vöktunarkerfinu var haldið áfram og er henni nánast lokið, vantar bara herslumuninn t.d. að klára handbókina og fínstilla nokkur atriði, kostnaðurinn af uppsetningu kerfisins hefur verið mun meiri en tilboð/áætlun Raftákns gerði ráð fyrir, ástæður þess eru margar, bæði það að við bættum við verkið, td. að teikna nýja aðaltöflu, og líka ástæður sem Raftákn ber ábyrgð á, t.d. Voru ör mannaskipti í verkinu (nýir menn þurftu tíma til að koma sér inn í verkið), verkið dróst mjög mikið á langinn, menn frá þeim voru að koma oft og vinna í stuttan tíma í einu, mikið var um að kerfið virkaði ekki rétt og mikill tími fór í bilanaleit. Núna á haustmánuðum áttum við fund með fulltrúa Raftákns og þar óskuðum við eftir skýringum frá þeim á þessu, þá sagði fulltrúi þeirra að þeir mundu ekki senda okkur reikninga fyrir þeirri vinnu sem eftir er við að klára verkið.

Síðan ég hóf störf fyrir sveitarfélagið hefur borið svolítið á því að dælurnar á Hafnarsandi hafi verið að slá út, þegar ég hef hringd og spurt þá hjá Rarik hvort eitthvað hafi verið að hjá þeim, einhver riða breyting eða spennusveiflur, hefur svarið ávalt verið það að þeir sjá ekki neitt óeðlilegt hjá sér. Þar sem þetta er mjög hvítleitt og fer örugglega ekki vel með dælurnar og hraðabreytana, þá var ákveðið að setja upp spennuvöktun í nýja eftirlitskerfinu. Þegar við fórum að skoða þetta betur, bera saman spennuvöktunina og tímasetningarnar þegar útlátturinn verður, kom í ljós að í mörgum tilfellum virtist eins og að spennan færi af í 4 – 6 sek. Hér fyrir neðan er línurit sem sýnir hvernig þetta var 9.9.2015, kl. 13.08.20 virðist sennan falla en er svo orðin eðlileg kl. 13.08.40.

En skoðaður er listi yfir straumleysi síðan í sumar og haust, virðist eins og það hafi orðið straumleysi í 4 sek. á þessum tíma. Við sendum núna í lok september fyrirspurn til Rarik um það hverju þetta sætir, en þegar þetta er skrifað hefur ekkert svar borist.

Eins og áður hefur verið talað um grunar okkur að í kerfinu sé töluverður leki sem ekki hefur tekist að staðsetja enn, ca. 10 – 20 l/sek. Til að reyna að staðsetja lekan fengum við Sigurberg Brynjólfsson til að fara með okkur í lekalet (sjá meðfylgjandi minnisblað) og eftir það töldum við okkur geta minnkað svæðið sem liggur helst undir grun, núna höldum við að lekinn sé í norðurenda Hafnarskeiðs, en til stendur að fara í frekari tilraunir til að reyna að staðfesta það og staðsetja hann vonandi betur, þá ætlum við að vera um nótt þegar notkunin er í lámarki.

Að mér vitandi hefur ekki farið fram nein úttekt eða könnun á því hvað hægt er að afhenda mikið magn í gegnum núverandi lagnakerfi, en Efla á Selfossi er aðeins byrjuð á að setja lagnakerfi bæjarins upp í einhverju tölvuforriti sem á að geta sagt okkur hvað eðlileg notkun ætti að vera á hverju svæði miðað við íbúafjölda hvers svæðis og hver hámarks afköst eru á hverju svæði, á iðnaðarsvæðinu er þetta kannski erfiðara því þar fer notkunin eftir því hvaða starfsemi er í fyrirtækjunum, en upplýsingar um notkunnarsöguna ætti að vera hægt að lesa út úr mælaaflestrinum því að í flestum fyrirtækjum er rennslismælir, flestir þessara mæla eru ornir gamlir og tærðir og því er nauðsynlegt að setja upp áætlun og vinnureglur um endurnýjun þeirra, skipta þarf um 4 – 5 á ári næstu ár og síðan að endurnýja eða alla vega yfirfara (löggilda) þá á td. 10 ára fresti. Samhliða notkunnargreiningunni eru við með aðstoð



Eflu, að reyna að uppfæra teikningar af lagnakerfinu, en í gegn um tíðina hefur verið farið í ýmsar framkvæmdir og breytingar og margar af þeim hafa ekki skilað sér inn í teikningargrunnin sem haldið er utan um í Granna, en þessi vana er tímafrek og kostnaðarsöm.

Svigrúm til að afhenda meira magn er mjög lítið hjá veitunni, eins og áður hefur verið tíundað, því er nauðsynlegt að taka þá umræðu hvernig uppbyggingu veitunnar á að vera háttað, ætlum við að færa vatnsbólið á Hafnarsandi, eins og Aðalskiplagið gerir ráð fyrir og þá hvenær, setja þarf þá fjármuni í undirbúning að því. Eins þarf að ræða hvort stefnan sé að hætta vatnstöku í Unubakkanum, því einhverjir gætu gagnrýnt það að vendarsvæðið í kringum borholuna er lítið og að alveg við hliðina sé verið að geyma fullt af bílhræjum sem olíur og geymasýra getur lekið úr og þá mengað jarðveginn stutt frá vatnstökunni. Eins og staðan er í dag getum við alls ekki misst dæluna í Unubakka út því dælurnar á Hafnarsandi ganga alltaf á nánast fullum afköstum og hafa rétt svo við á nóttunni og alls ekki á daginn.

Ef eitthvað nýtt fyrirtæki sem þarf að nota mikið magn af köldu vatni vildi setja upp starfsemi sína hér í Þorlákshöfn hefði samband yrðum við í vandræðum því við gætum ekki tryggt afhendingu vatns nema að ráðist yrði í stórar og kostnaðarsamar framkvæmdir, eins og að bora nýjar vatnstökuholur og fjölga dælum eða láta okkur detta eitthvað annað í hug.

### **Vatnsveitan Berglind**

Eins og undanfarin ár hefur rekstur á Berglindi gengið stóráfallalaus en því miður hefur okkur ekki tekist að fara í þær nauðsynlegu úrbætur sem fyrirhugaðar voru þar, eins og að kaupa varadælu, mála og laga dæluhúsið að innan til að hægt sé að uppfylla hreinlætiskröfur. Ástæða þess er eins og á síðasta ári verið sú að við höfum ekki komist yfir öll þau verkefni sem okkur eru ætluð með þeim mannskap sem þjónustumiðstöðin hefur yfir að ráða, það að ekki hefur tekist að klár ráðningu á píparanum eða neinum öðrum starfsmanni, auglýst var eftir almennum starfsmanni í vor og það hafði enginn samband. Við höfum ekki viljað ráða verktaka í verkið ennþá bæði af því að það yrði mun dýrara en fjárhagsáætlunin gerir ráð fyrir og hins vegar að ef þær hugmyndir sem núna eru í skoðun um að virkja nýtt vatnsból t.d. við Ölfusborgir og koma með rennsli inn á kerfið þeim megin frá verða ofan á, þá væri hægt að aftengja dæluna undir Ingólfsfjalli til að vinna að endurbótum án þess að nokkur yrði vatnslaus. Ef þetta verður gert minnkar þörfin fyrir sverun lagna á vestur hluta svæðissins sem Berglind þjónar og ef hækkun yrði á þrýstingi í Berglindi um leið væri verið að mæta auknum þörfum á neysluvatni og uppfylla skyldur um að skaffa slökkvivatn á svæði Berglindar en þar hefur verið mikil uppbygging og frekari uppbygging er fyrirhuguð.

## 53. ÍBÚÐIR ELDRI BORGARA

### Eignir sem falla undir íbúðir eldri borgara

Eftirtaldar íbúðir heyra undir stofnunina og eru skráðar á Egilsbraut 9.

Hús	Stærð	Byggingarár
Egilsbraut 9	73,9	2001
Egilsbraut 9	67,6	1988
Egilsbraut 9	62,0	1988
Egilsbraut 9	62,0	1988
Egilsbraut 9	67,6	1988
Egilsbraut 9	75,7	1988
Egilsbraut 9	64,1	1988
Egilsbraut 9	64,1	1988
Egilsbraut 9	75,7	1988
Egilsbraut 9	62,8	2001

Í árslok 2013 samþykkti bæjarstjórn nýjar reglur um úthlutun íbúða á Egilsbraut 9, samkvæmt tillögu forstöðumanns Skóla- og velferðarþjónustu Árnesþings. Samkvæmt reglunum verða íbúðir leigðar út í framtíðinni án greiðslu búseturéttar. Búseturéttir sem þegar hafa verið greiddir munu verða greiddir út þegar viðkomandi íbúar skila inn sinni íbúð.

Markmið með úthlutun íbúðanna er að koma til móts við þarfir aldraðra/öryrkja íbúa í Sveitarfélaginu Ölfusi sem sökum félagslegra- og heilsufarslegra aðstæðna geta ekki búið áfram og séð um sig sjálfa í eigin húsnæði. Íbúðunum er ætlað að vera hentugur búsetukostur þar sem einstaklingar geta haldið eigið heimili sem lengst við sem bestar aðstæður.

### Bætt þjónusta við eldri borgara

Sveitarfélagið í góðu samstarfi við Höfn hollvinasamtök og Félag eldri borgara í Ölfusi hafa undangengin misseri reynt að fá velferðarráðuneytið í samvinnu við það að koma á aukinni þjónustu við eldri borgara í Ölfusi. Það liggur fyrir að hægt að hægt er að byggja á þeim grunni sem Níán er, efla þjónustuna þar enn frekar og er þá verið að horfa til þess að komið verði á sólarhringsvakt fyrir íbúa Níunnar en þar fer nú fram margvísleg þjónusta fyrir eldri borgara. Sveitarfélagið með verulega útvíkkaða heimaþjónustu þar sem boðið er uppá kvöld og helgarþjónustu svo segja má að þegar sé búið að stíga skref inn á það þjónustustig sem ríki ber að veita. Ráðuneytið hefur verið að leita leiða til að „draga úr þörf“ fyrir hjúkrunarrými en með aukinni þjónustu á Níunni má seinka för nokkuð margra einstaklinga á hjúkrunarheimili og eins og lífandi dæmi sanna.

Formlegt erindi var sent ráðuneytinu á vormánuðum árið 2014 þar sem óskað var eftir samvinnu við að leita óhefðbundinna leiða við bættu þjónustu sem byggð yrði á þeim grunni sem til staðar er hér og finnst óvíska um landið. Höfnun á erindið barst sl. haust, rúmu ári

eftir að það var sent, reyndar eftir ítrekanir og fundi í ráðuneytinu. Þrátt fyrir það standa vonir til að hægt verði að taka þráðinn upp að nýju á nýju ári en þingmenn Suðurkjördæmis hafa stutt málaleitan okkar með dyggum hætti og vonandi ber það ávöxt. Eitt hænuskref í rétta átt var tekið þegar heilbrigðisráðherra úthlutaði Heilbrigðisstofnun Suðurlands 15 m.kr. til eflingar heimahjúkrunar í Sveitarfélaginu Ölfusi. Ekki er komin niðurstaða í það hvernig þessu fjármagni verði úthlutað en ljóst má vera að það er eingöngu til undirbúnings ef ekki er að vænta árlegrar greiðslu.

## Þróun reksturs Íbúða aldraðra

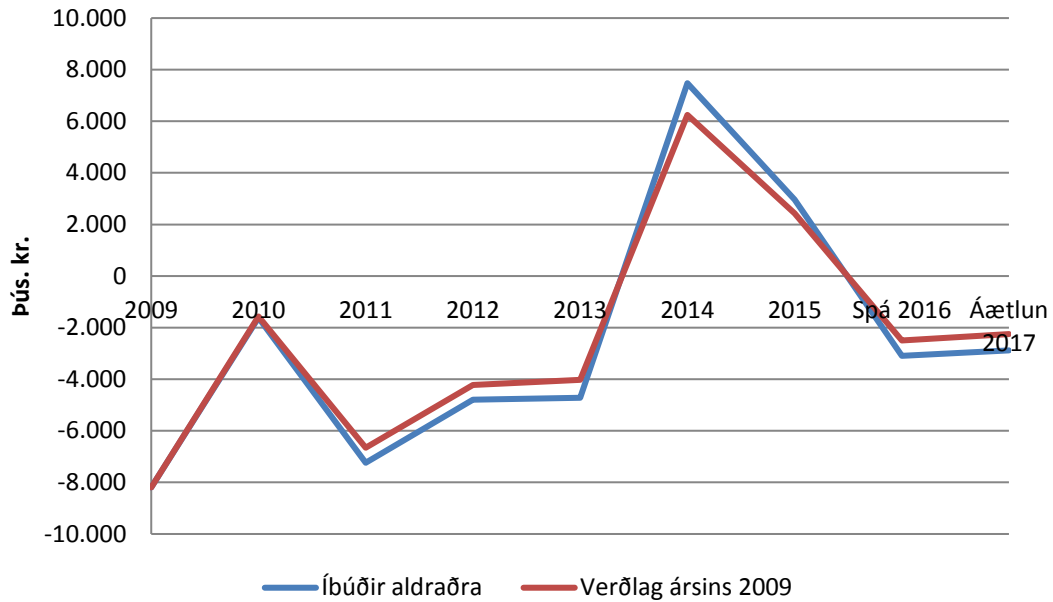

## 55. UPPGRÆÐSLUSJÓÐUR

### Uppgræðsluverkefni í Sveitarfélaginu Ölfusi

Síðari umræða um samþykktir um framtíðarfyrirkomulag við styrkveitingar til uppgræðsluverkefna í Sveitarfélaginu Ölfusi og úthlutunarreglur var tekin fyrir á fundi bæjarstjórnar 19. júní 2014 – fyrri umræða hafði farið fram á fundi bæjarstjórnar 23. maí 2014 þar sem Uppgræðslusjóður Ölfuss var formlega lagður niður.

Megin inntak samþykktanna er samþykki bæjarstjórnar fyrir því að verja á næstu 15 árum sambærilegu fjármagni ár hvert til uppgræðslu- og skógræktarverkefna og gert var á forsendum Uppgræðslusjóðs Ölfuss. Tilgangurinn er að efla uppgræðslu innan Sveitarfélagsins Ölfuss. Styrkveitingarnar munu fara fram í gegnum uppgræðslusjóðinn þar til hann hefur að fullu verið afskrifaður.

### Samþykktir vegna uppgræðsluverkefna í Sveitarfélaginu Ölfusi

1. gr. Með tilvísun í 5. gr. samþykta fyrir Uppgræðslusjóð Ölfuss, sem staðfestar voru af bæjarstjórn Sveitarfélagsins Ölfuss 2. apríl 2014, ákveður bæjarstjórn að leggja niður Uppgræðslusjóð Ölfuss og ráðstafa því fjármagni sem honum tilheyrði til annarra verkefna hjá Sveitarfélaginu Ölfusi án skilyrða.
2. gr. Bæjarstjórn samþykkir að verja á næstu 15 árum sambærilegu fjármagni ár hvert til uppgræðslu- og skógræktarverkefna og gert var á forsendum Uppgræðslusjóðs Ölfuss. Miða skal þá fjárhæð sem ráðstafað er til slíkra verkefna í fjárhagsáætlun fyrir komandi ár við ígildi ársávöxtunar 75 m.kr. höfuðstóls. Þau vaxtakjör sem miðað skal við eru uppgefnir ársvextir á óverðtryggtum sparireikningi sem sveitarfélaginu býðst með binditíma til 12 mánaða hjá viðskiptabanka þess, á þeim tíma sem fjárhagsáætlun fyrir næsta ár er staðfest.
3. gr. Tilgangur þessarar samþykktar er að efla uppgræðslu innan Sveitarfélagsins Ölfuss. Haft verður í huga við mat á umsóknum vegna slíkra verkefna, að markmið viðkomandi verkefnis sé það að landið verði grætt með varanlegum hætti og að unnið verði gegn losun gróðurhúsalofttegunda.
4. gr. Ár hvert, fyrst árið 2015, skal skipulags-, byggingar- og umhverfisnefnd (SBU) Sveitarfélagsins Ölfuss auglýsa styrki til úthlutunar, að lágmarki tveimur vikum fyrir lok umsóknarfrests. Umsóknarfrestur er til 1. mars ár hvert og skal umsóknum skilað inn á þar til gerðum umsóknareyðublöðum. Með umsókninni skal fylgja greinagóð lýsing á verkefninu með verkáætlun, tímaáætlun og kostnaðaráætlun.
5. gr. Hlutfall styrkja getur numið allt að 2/3 af áætluðum heildarkostnaði, þ.e. kostnaði við vinnu, tæki og kaup á aðföngum, við það verk sem sótt er um styrk fyrir en þó aldrei meira en sem nemur 10% þess fjár sem til úthlutunar er hverju sinni skv. 2. gr. SBU metur umsóknir og úthlutar styrkjum og skal úthlutun styrkja vera lokið fyrir lok apríl mánaðar. Styrkjum er úthlutað að verki loknu en heimilt er að greiða út styrkfjárhæð eftir framgangi verks.
6. gr. Að verkefni loknu skal viðkomandi styrkþegi gera SBU grein fyrir ráðstöfun fjárins og árangri verkefnisins.
7. gr. Sveitarfélagið Ölfus áskilur sér rétt til að skýra opinberlega frá viðkomandi verkefni, stuðningi sveitarfélagsins og árangri verksins, en að öðru leyti eignast Sveitarfélagið Ölfus engan rétt vegna styrkveitingarinnar.

## Úthlutunarreglur vegna uppgræðsluverkefna í Sveitarfélaginu Ölfusi

Við ákvarðanir um styrkveitingu vegna uppgræðsluverkefna ber að taka mið af framkvæmdaáætlun þar sem landbótaverkefnum í sveitarfélaginu hefur verið raðað í forgangsröð.

Við röðun verkefna í forgang ber að taka mið af hagsmunum íbúa sveitarfélagsins, þ.e. með hvaða landbótaverkefnum má helst stuðla að auknum lífsgæðum íbúanna og auknum land- og vatnsgæðum í sveitarfélaginu.

### Styrkir

Skipulags-, byggingar- og umhverfisnefnd Ölfuss (SBU), sem fer með úthlutun styrkja til landbóta, er heimilt að veita landeigendum, Sveitarfélaginu Ölfusi, félagasamtökum og öðrum umráðahöfum lands, styrki til landbótaverkefna. Einnig er heimilt aðstyrkja einstaklinga og hópa sem tekið hafa að sér umsjón afmarkaðs landsvæðis til uppgræðslu eða skógræktar. Upphæð styrks getur numið allt að 2/3 hluta kostnaðar við vinnu, tæki og kaup á aðföngum, en þó ekki meiru en sem nemur 10% þess fjár sem til úthlutunar er hverju sinni.

### Ábyrgð

Þau verkefni sem styrkt eru verða undir forsjá og á ábyrgð styrkþega og eru þeir framkvæmdaaðilar. Skipulags- og byggingarfulltrúi sveitarfélagsins Ölfuss mun hafa eftirlit með þeim verkefnum sem styrkt eru, fylgjast með framvindu og meta árangur.

### Umsóknir

Auglýst er árlega eftir umsóknum um styrki úr sjóðnum. Auglýsing skal birtast fyrir 15. febrúar og er umsóknarfrestur til 1. mars. Umsækjendum ber að fylla út umsóknareyðublað en umsóknum verða að fylgja eftirfarandi upplýsingar:

- Nafn og heimili umsækjanda.
- Kennitala og bankareikningur umsækjanda.
- Ábyrgðarmaður verkefnisins.
- Heiti verkefnis og staðsetning.
- Lýsing á verkefni; markmið, aðgerðir, tímaáætlun, kostnaður.
- Upplýsingar um mótframlög og aðra styrki.
- Landgræðslu- og landnýtingaráætlun, hafi hún verið gerð.
- Að umsækjandi sýni fram á getu sína til að vinna verkefnið.

### Styrkhæf verkefni

Við ákvörðun um styrkveitingar er einkum lögð áhersla á:

- Að fyrir liggi framkvæmda- og kostnaðaráætlun vegna þess verkefnis sem styrkumsókn lýtur að.
- Landbætur sem stuðla að auknum lífsgæðum íbúa sveitarfélagsins.
- Stöðvun hraðfara jarðvegsrofs og gróðureyðingar.
- Endurheimt gróðurs og jarðvegs.
- Verkefni sem stuðla að auknum land- og vatnsgæðum í sveitarfélaginu.
- Að landnýting verði sjálfbær eins og kostur er.
- Bindingu kolefnis í gróðri og jarðvegi.

Einstök verkefni geta hlotið vilyrði um styrk til allt að þriggja ára, enda fylgi umsókn tímasett kostnaðar- og verkáætlun. Styrkþegi þarf að skila áfangaskýrslu og endurskoðaðri áætlun í lok hvers árs á styrktímabilinu til að mögulega verði um framhald á styrkveitingum að ræða.

#### *Forgangsröðun umsókna*

Við forgangsröðun umsókna er áskilið að verkefni falli að áherslum, markmiðum og forgangsröðun Sveitarfélagsins Ölfuss. Við forgangsröðun umsókna ber að líta til eftirtalinnna atriða:

- Að unnin hafi verið framkvæmdáætlun fyrir aðgerðarsvæðið.
- Að markmið verkefnis sé skýrt og nákvæm grein gerð fyrir landinu sem vinna skal á.
- Að kostnaðaráætlun sé greinargóð og að í henni komi fram upphæð mótframlaga.

Landbótaverkefni sem vegna legu sinnar eru óaðgengileg, geta fengið hærri styrk en reglur þessar kveða á um, leiði það til styttri verktíma og betri nýtingar fjármuna.

#### *Vinnsla umsókna*

SBU fer yfir umsóknir og úthlutar árlega styrkjum úr sjóðnum fyrir 1. apríl ár hvert. Nefndin getur leitað eftir umsögn fagaðila um einstök verkefni, telji hún þess þörf.

#### *Greiðsla styrks*

Þeir styrkþegar sem þess óska, geta fengið helming styrks greiddan þegar staðfesting liggur fyrir um að verkefnið sé hafið. Eftirstöðvar eru greiddar þegar fyrir liggur vitneskja skipulags- og byggingarfulltrúa í Ölfusi um að verkinu eða umsömdum áfanga sé lokið. Ef styrks sem veittur er á árinu er ekki vitjað, skilyrði fyrir veitingu hans ekki uppfyllt fyrir lok árs, fellur styrkveitingin niður. Hafi verkefni verið hafið en því ekki að fullu lokið á árinu, er heimilt að fresta lokagreiðslu til næsta árs hafi styrkþegi þá lokið verkefninu.

## 57. FÉLAGSLEGAR ÍBÚÐIR

### Almennt um íbúðir

Samkvæmt bókhaldsmálum, er hver fasteign með sjálfstæðan fjárhag er nær til viðhalds og nýbyggingar. Þær íbúðir sem sveitarfélagið á eru frekar gamlar og kalla á mikið viðhald. Þær íbúðir sem eru í stærri fjölbýlum, eins og í Sambyggð 6 eru ekki margar. Í Sambyggð 6 á sveitarfélagið eina íbúð á 3. hæð. Í Sambyggð 8 á sveitarfélagið tvær íbúðir á fyrstu og annarri hæð.

Fram hefur komið á húsfundum fyrir Sambyggð 6 og 8, að miklar framkvæmdir þurfi í viðhaldi hússins að utan, þak, gluggar, svalir og múrverk eða að klæða húsið að utan. Einnig er viðhald að innan s.s. endurnýjun á lagnakerfinu í húsinu.

Æskilegt að sveitarfélagið selji þessar eignir og skoði með kaup á nýju rað- eða parhúsi.

Eftirtaldar íbúðir eru eign félagslegra íbúða auk íbúðanna að Selvogsbraut 1:

Hús	Íbúð númer	Byggingarár
Sambyggð 8	0103	1981
Sambyggð 8	0202	1981
Sambyggð 6	0301	1981
Norðurbyggð 22 b		1991
Norðurbyggð 24 b		1992

### Þróun reksturs Félagslegra íbúða

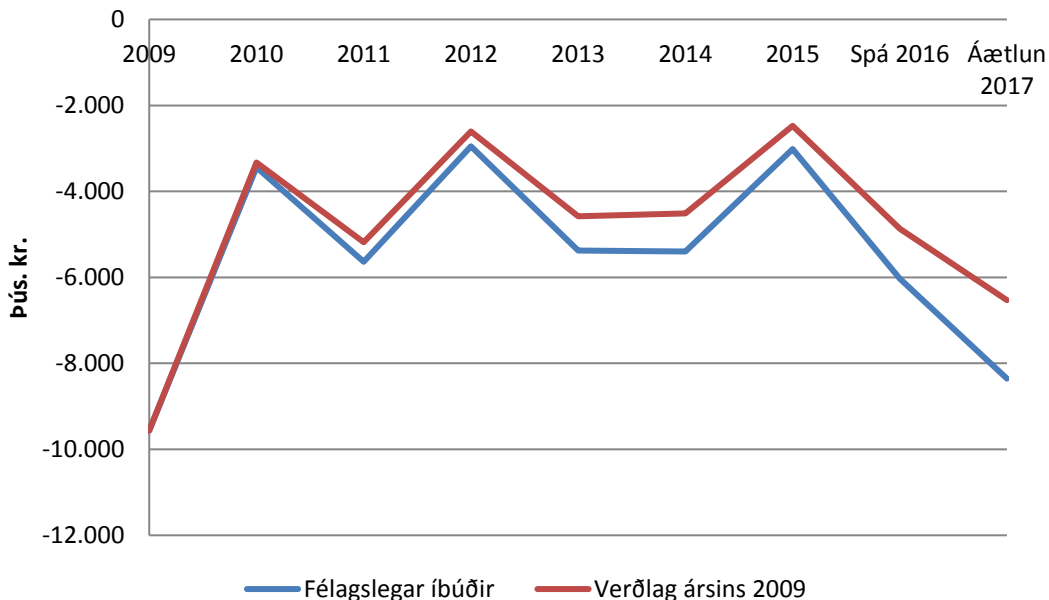

### Félagslegt leiguhúsnæði í Sveitarfélaginu Ölfusi

Sveitarfélagið á þrjár íbúðir í fjölbýlishúsi að Sambyggð. Tvær þeirra eru nýttar fyrir einstaklinga sem þurfa á félagslegu húsnæði að halda. Ein íbúðin er leigð út til

félagasamtaka. Það er ókostur sem fylgir því að eiga íbúðir í fjölbýli þegar kemur að viðhaldi hússins. Þá þurfa allir íbúar að samþykka viðhald og ef ekki næst samkomulag að þá er ekkert gert. Viðhald á húsinu er orðið ansi mikið og eiginlega ekki sveitarfélaginu Ölfus bjóðandi að eiga eignir í slíku húsnæði þar sem ekkert viðhald er vegna þess að ekki næst samkomulag við alla íbúa.

Sveitarfélagið á tvær íbúðir í Norðurbyggð sem eru parhús og þar er sama sagan ekki er hægt að komast að samkomulagi um sameiginlegt viðhald á húsi svo þær íbúðir eru einnig í slæmu ásigkomulagi.



## 61. FRÁVEITA

### Þróun reksturs Fráveitu

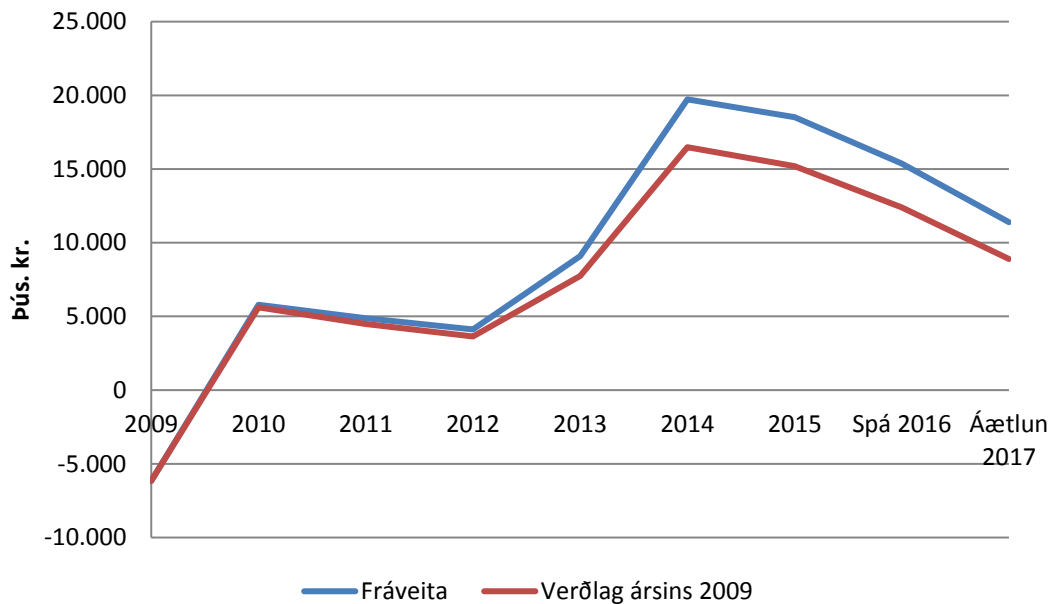

#### Fráveita

Líkt og í fyrra hefur rekstur á fráveitunni gengið nokkuð vel það sem af er árinu, dætur ekki mikið að stíflast en þó er að koma nokkuð mikið af fitu og grófu efni sem ekki fer í gegn um dælurnar og því þarf að dæla reglulega ofan af dælubrunninum með dælubíl, fitugildrum við fyrirtækin eru greinilega ekki í nógu góðu lagi eða ekki er dælt ofan af þeim nógu reglulega, gott væri að áréttu við Heilbrigðiseftirlitið að þeir gæfu út leiðbeiningar, samhliða starfsleyfum, hversu oft eigi að hreinsa ofan af fitugildrum við fyrirtæki og að þeir hefðu eitthvert eftirlit með því að það sé gert. Huga þarf sem fyrst að færslu á enda útrásarinnar, en sú hugmynd að fara með dælulögn eftir grjóttgarðinum út fyrir hafnarkjaftinn gæti verið í uppnámi vegna nýjustu hugmynda um stækkun á höfninni til austur, ef eitthvað verður af þeim hugmyndum þarf að endurhugsa hvar grófhreinsun og dælingin eru staðsett því ekki getur verið gott að hafa þá starfsemi á miðju hafnarsvæðinu, því ef dæla bilar þarf að vera hægt að hleypa framhjá dælunum og miðað við núverandi staðsetningu þá færi það framhjáhlaup í miðja höfnina. Núna er staðan þannig að ef dælurnar stoppa í einhvern tíma, þá fyllist fyrir núverandi enda af sandi og dælurnar ná ekki að dæla frá sér, því þær eru ekki nógu háþrýstar til þess, ef útrásin verður mjög löng gæti þurft að setja upp öflugri dætur. Eins þarf að huga að uppsetningu grófhreinsibúnaðar bæði vegna lagaskildu og eins til að auka líftíma á dælum.

Huga þarf að því að endurnýja lagnir í elstu götum bæjarins og um leið mætti leggja nýjar vatnsveitulagnir í þær götur og þá getum við aflagt gamlar járnagnir sem liggja þvers og krus á milli lóða.

#### Tæming rotþróa

Síðasta sumar var byrjað aftur á tímafrekri vinnu við að mæla inn, skrásetja og ástandsmeta rotþrær sem eru í Sveitarfélaginu, en þetta er vinna sem var í gangi 2008 en var aldrei kláruð, núna í sumar stóð til að halda þessari vinnu áfram en vegna anna við önnur verkefni höfum við ekkert komist af stað en vonandi getum við tekið smá törn núna fyrir áramót ef veður

leyfir. Það er líka mikilvægt að fá Heilbrigðiseftirlitið í lið með okkur til að fara á þá staði sem úrbóta er þörf til að skoða og setja fram kröfur um að húseigendur fari í úrbætur, ítreka þarf óskir til Heilbrigðiseftirlits Suðurlands um að farið verði í þessa vinnu en hingað til það hefur það lítinn árangur borið vegna mannskaps- og tímaleysis hjá þeim.

Brýnt er að halda áfram með þá vinnu sem í gangi var í sumar við að finna varanlega lausn á því hvernig við getum lostnað við seyruna þegar verið er í að tæma rotþrær en flestir urðunarstaðir eru hættir að taka við henni og að keyra hana langa leið er mjög kostnaðarsamt, möguleikinn sem við höfum helst verið að horfa til er að vinna seyruna til landgræðslu í samstarfi Landgræðsluna og til að gera það sem hagkvæmast væri best að fá önnur sveitarfélög á svæðinu í samstarf. Til að hægt sé að dreifa seyrinni beint yfir svæði sem reyna á að styrkja gróður á þarf að blanda hana með kalki, en til þess þarf sérstakan búnað sem kostar 20 – 30 milljónir og því til viðbótar þarf að byggja upp aðstöðu. Ef gerð verður áætlun um það hvar, hvernig og hvenær þessari aðstöðu verður komið upp væri hægt að fá leyfi hjá Heilbrigðiseftirliti Suðurlands til að lagera seyru í afgirtum holum hér vestur á sandi, sem síðan yrði tekin til vinnslu þegar afstaðan er tilbúinn

# GREINARGERÐ BÆJARSTJÓRA

Fjárhagsáætlun Sveitarfélagsins Ölfuss fyrir árin 2017-2020 var staðfest samhljóða af bæjarstjórn 15. desember sl. Mikil vinna var lögð í áætlunina og hún unnin í góðu samstarfi kjörinna fulltrúa og forstöðumanna hjá sveitarfélaginu. Eins og áður var farið yfir alla tekju- og útgjaldaliði og allir stærstu framkvæmdaþættir voru kostnaðargreindir í ljósi fyrirbyggjandi forsendna. Árið 2016 hefur að mestu gengið í samræmi við áætlanir og fyrirséð að rekstrarniðurstaðan verði góð. Laun hafa hækkað mikið á árinu en reynt var af fremsta megni að hagræða í rekstrinum heilt yfir og hefur það tekist nokkuð vel. Hækkun launa almennt styrkir útsvarstofninn auk þess sem búafjöldaþróun hefur verið okkur hagfelld en slík þróun styrkir einnig útsvarstofninn og eflir samfélagið.

Þrátt fyrir nokkrar fjárfestingar á liðnu ári voru engin ný langtímalán tekin. Áform eru uppi um að fjárfesta enn frekar á næstu árum með það að markmiði að tryggja íbúum sveitarfélagsins öflugna grunnþjónustu og að gera öflugt sveitarfélag eftirsóttara til búsetu.

## Verklegar framkvæmdir árið 2016

Annar áfangi endurbóta Þorlákshafnar var boðinn út sl. vor. Lægsta tilboð barst frá Björgun og var áætlað að upphaf framkvæmda yrði síðla sumars. Verktakinn kom með búnað sinn á svæðið í lok ágúst en þegar hefja átti framkvæmdir kom í ljós alvarleg bilun í gröfuprammanum. Framkvæmdir hafa því dregist nokkuð en hefjast um nú strax eftir áramótin. Í þessum áfanga verður höfnin fulldýpkuð, það sem eftir stendur af Norðurvararbyggjunni verður rífið og endinn af gamla sjóvarnargarðinum í innsiglingunni verður fjarlægður.

Í byrjun árs keypti sveitarfélagið Selvogsbraut 4 í Þorlákshöfn. Unnið hefur verið að nauðsynlegu viðhaldi á húsinu og hefur ásýnd þess í götumyndinni tekið stakkaskiptum. Nokkur áhugi hefur verið sýndur á húsinu og vonir standa til að blómleg starfsemi verði komin í húsið áður en langt um líður.

Byggt var við eldhúsið á leikskólanum Bergheimum í Þorlákshöfn. Nýja viðbyggingin hýsir m.a. vörumóttöku og lager eldhússins. Vel tókst til með bygginguna en aðstaðan gerbreyttir allri vinnuaðstöðu í eldhúsinu til hins betra.

Í Hveragerði hófust framkvæmdir við nýjan leikskóla. Leikskólinn mun standa við Þelamörk 62 og verður hann 6 deilda en byggingin verður um 1.100 m<sup>2</sup> fullbúin. Gert er ráð fyrir því að börn frá 12 mánaða aldri muni fá aðgang að leikskólanum. Leikskólinn Undraland, sem er þriggja deilda, mun verða lagður niður en húsið mun í framtíðinni hýsa frístundaskóla fyrir börn í Grunnskóla Hveragerðis. Sveitarfélagið Ölfus á 9% hlut í leikskólum í Hveragerði og hafa börn úr dreifbýli Ölfuss jafnan aðgang að leikskólunum og Hvergerðingar.

Sveitarfélagið Ölfus eignaðist landið undir íbúðabyggðinni í Gljúfurárholti á árinu og alla innviði, s.s. götur, stíga, lýsingu og veitur. Með eflingu þjónustu við íbúa í Hveragerði tengt skólamálaum skapast mikil tækifæri til frekari uppbyggingar í Gljúfurárholti.

Ný traktor var keyptur fyrir þjónustumiðstöð Ölfuss. Þetta er lítill traktor sem nýtist vel í snjómokstri á gangstígum og í sumarsláttinn. Almennt var góður rómur gerður að umhirðu bæjarins sl. sumar en mikið var gróðursett af trjám og opin svæði voru grædd upp, m.a. fyrirhugað tjaldsvæði fyrir gesti á Unglingalandsmóti um verslunarmannahelgina árið 2018. Góður tækjabúnaður má segja að sé forsenda til að halda bænum snyrtilegum.

Aðsókn að tjaldsvæði Þorlákshafnar hefur aukist mikið síðustu sumur en sl. sumar má segja að alger sprenging hafa orðið. Aðstaðan á svæðinu hefur verið byggð upp ár frá ári en á árinu var byggð snyrtileg aðstaða til móttöku rusli og til að losa ferðasalarni. Ekki er við öðru

að búast en að áfram fjölgi gestum á svæðinu og verður áfram unnið að uppbyggingu þess á komandi ári. Íþróttasalurinn í Íþróttamiðstöð Þorlákshafnar fékk andlitslyftingu í sumar þegar gólfíð var slípað og lakkað og merkt upp á nýtt. Knattspyrnuvöllirnir voru stækkaðir og nú er æfingasvæðið orðið ein heild. Stórt og gott knattspyrnusvæði er ein mikilvægasta aðstaða unglíngalandsmóta. Svæðið er orðið hið glæsilegasta og tilbúið til að taka á móti Unglíngalandsmóti 2018.

Áfram var unnið við endurbætur á golfvöllinum í Þorlákshöfn í sumar og verður þeim haldið áfram á næstu árum. Vegna mikils ágangs sands voru tvær brautir lagðar af og nýjar brautir teknar í notkun í þeirra stað. Áformaðar eru breytingar á vellinum til að gera hann enn eftirsóknarverðari og skemmtilegri. Unnið er eftir hönnun og skýrslu Edwins Roald golfvallahönnuðar.

Skrúðgarðurinn í Þorlákshöfn var vígður með formlegum hætti 17. júní. Garðurinn er allur hinn glæsilegasti og góður rómur hefur verið gerður að þeim endurbótum sem á honum hafa verið gerðar bæði af heimamönnum og fólki sem sækir Þorlákshöfn heim. Við vígsluna var afhjúpaður minnisvarði um hið merkilega grasrótastarf Kvenfélags Þorlákshafnar við gerð skrúðgarðs í Þorlákshöfn. Það er óhætt að segja að garðurinn sé sannkölluð bæjarprýði.

Listinn sem hér er talinn upp er ekki tæmandi en varpar ágætu ljósi á þær fjárfestingar sem ráðist var í á árinu 2016.

### **Vikulegar ferjusiglingar milli Þorlákshafnar og Rotterdam**

Markmiðið með endurbótum Þorlákshafnar hefur m.a. verið það að koma á reglubundnum millilandasiglingum með vörur.

Það er mikið fagnaðarefni fyrir okkur að þetta sé að verða að veruleika. Má með sanni segja að tilkynning Smyril-line cargo um að félagið hafi keypt skip og muni hefja vikulegar siglingar milli Þorlákshafnar og Rotterdam í apríl 2017 sé stærsta frétt ársins í okkar samfélagi.

Verkefnið eitt og sér mun stórefla rekstur hafnarinnar og stuðla að fjölgun starfa hjá okkur. Afleidd tækifæri vegna verkefnisins eru hins vegar gríðarleg og ekki er nokkur vafi á því að fjölmargir eiga eftir að nýta sér þau til uppbyggingar á svæðinu. Það verður spennandi að fylgjast með og taka þátt í þróuninni á næstu misserum og árum.

### **Uppbygging í fiskeldi og ferðaþjónustu**

Töluverð uppbygging hefur verið í sveitarfélaginu á árinu og segja má að uppgangur hafi verið í fiskeldi og ferðaþjónustu.

Laxar fiskeldi ehf. hófu starfsemi í sveitarfélaginu á árinu, keyptu og endurbættu seiðaeldisstöðvar að Fiskalóni og Bakka í Ölfusi og hófu framkvæmdir við byggingu stórrar seiðaeldisstöðvar við Laxabraut í Þorlákshöfn. Félagið mun starfrækja eldi á laxi í sjókvíum á Austfjörðum en öll seiði félagsins munu verða alin í Ölfusi. Þegar hafa ný störf skapast vegna þessa og mun ef áform ganga eftir fjölga í næstu framtíð. Fleiri hafa sýnt svæðinu áhuga með fiskeldi í huga og unnið er að skipulagi við Laxabraut fyrir uppbyggingu fiskeldisstöðvar og hugmyndir eru uppi um stækkun þeirra stöðva sem þegar eru í rekstri.

Áformaðar eru hótélbyggingar í Hveradölum, á Óseyrartanga og í Þorlákshöfn. Hugmyndir eru reyndar víðar uppi um uppbyggingu gistirýmis og ánægjulegt til að vita að Ölfus sé að stimpla sig rækilega inn á ferðaþjónustukortið. Fyrirtækið Raufarhóll hefur tekið Raufarhólshelli á leigu og mun hefja skipulagðar ferðir í hellinn á næstunni. Fyrirhugað er að setja upp aðstöðu fyrir móttöku ferðamanna og leggja meðal annars stíg inn í hellinn og koma fyrir ljósabúnaði. Þau áform sem kynnt hafa verið eru áhugaverð og væntingar standa til að þetta muni enn frekar efla ferðaþjónustu í sveitarfélaginu.

## Íbúum fjölgar

Fjölgun íbúa hefur verið umtalsverð á árinu og raunar hefur hún verið nokkuð mikil frá árinu 2015. Árið 2015 fjölgaði íbúum 3,8%, fóru úr 1.885 í 1.956 og er það langt umfram landsmeðaltal sem var 1% á sama tíma. Íbúum hefur haldið áfram að fjölga á árinu 2016 og er íbúatalan komin yfir 2.000 en það er í fyrsta skipti í sögunni sem íbúafjöldinn nær yfir tvö þúsund um áramót.

Sala fasteigna í Þorlákshöfn tók mikinn kipp á árinu og er nú búið í flestum þeim húsum sem áður stóðu auð, sum hver í mörg ár og öðrum er verið að koma í lag. Hús sem verið hafa í langan tíma á byggingarstigi hafa verið klárúð og því hefur töluverður fjöldi nýrra íbúða komið inn á húsnæðismarkaðinn. Þrátt fyrir það er húsnæðisskortur í Þorlákshöfn og þá sérstaklega hvað varðar leiguhúsnæði. Vonandi sjá aðilar sem eiga og reka leiguhúsnæði tækifæri í því byggja í Þorlákshöfn á komandi ári. Síðari hluta ársins hefur nokkru magni af lóðum verið úthlutað og töluvert er spurst fyrir um lóðir.

## Fjárfest fyrir nærri 600 milljónir króna

Ráðist verður í miklar framkvæmdir af hálfu sveitarfélagsins árið 2017 en alls er gert ráð fyrir fjárfestingum innan samstæðunnar að fjárhæð 582,8 m.kr.

Elsta bygging eikskólans Bergheima verður endurnýjuð og stækkuð. Gert er ráð fyrir tveimur deildum í byggingunni, samkomusal og góðri kennsluáðstöðu. Þegar aðstaðan verður tekin í notkun verður aldursinntökuviðmið fært til 18 mánaða aldurs úr 24. Áfram verður unnið að byggingu nýs leikskóla fyrir dreifbýli Ölfuss í Hveragerði í samvinnu við Hveragerðisbæ. Undirbúningur að stækkun og endurbótum íþróttahúss, sem hýsa mun m.a. fyrirhugaða fimleikaaðstöðu, mun hefjast á árinu og nýir heitir pottar verða gerðir við sundlaugina í Þorlákshöfn. Aðstaða á tjaldsvæði verður bætt enn frekar, s.s. með stækkun á hreinlætisaðstöðu. Afgirtu hundasleppisvæði verður komið upp sem hundaeigendur flestir eiga vonandi eftir að nýta sér. Markmiðið er að ný móttöku- og flokkunarstöð verði risin í Þorlákshöfn fyrir árslok en flestir geta fallist á það að núverandi aðstaða er orðin fremur lúin svo ekki sé dýpra í árinu tekið.

Vegna uppbyggingar í Þorlákshöfn verður töluverðu fjármagni varið til uppbyggingar umferðarmannvirkja auk þess sem bæta á aðgengi gangandi fólks að Hafnarnesvita og Skötubót. Ákveðið hefur veirð að auka forða dreifbýlisvatnsveitunnar Berglindar og verða nýjar holur boraðar á vesturhluta veitusvæðisins. Þess er vænst að framkvæmdin muni bæta afhendingaröryggi veitunnar verulega frá því sem nú er.

Á árinu var undirritaður samningur við Lýsi um lokun fiskþurrkunarverksmiðju félagsins við Unubakka í Þorlákshöfn. Skipulagt hefur verið iðnaðarsvæði vestan Þorlákshafnar og vonir standa til að Starfsemi Lýsis í Þorlákshöfn verði flutt þangað í myndarlega aðstöðu. Tekin verður ákvörðun fyrir lok mars 2017 hvort af flutningi verður og ef sú verður niðurstaðan mun sveitarfélagið fjárfesta í innviðum hins nýja iðnaðarsvæðis, s.s. götum og veitum.

Verulegar framkvæmdir verða við höfnina í samstarfi við Vegagerðina. Vegna ferjusiglinga verður að byggja upp ferjuramp til viðbótar við endurbótaframkvæmdina sem þegar er í gangi. Hafnarsvæði mun taka einhverjum ásýndarbreytingum því útbúa þarf afgirt svæði með eftirlitsmyndavélum til að þjónusta skipið. Höfnin verður öll dýpkuð í 8 m., Norðurvararbyggja rifin og endinn af gamla sjóvarnagarðinum í innsiglingunni verður fjarlægður. Með þessu verður til athafna- og snúningssvæði fyrir stærri skip og bætt aðstaða fyrir alla þá umferð sem um höfnina fer. Miklar vonir eru bundnar við fjölgun atvinnutækifæra og aukna þjónustu með eflingu hafnarinnar á næstu árum en nýtt skipulag er í vinnslu fyrir hafnarsvæðið og uppland hafnarinnar.

## Skuldahlutfallið verður 99%

Allar framkvæmdir síðustu ára hafa verið fjármagnaðar af eigin fé sveitarfélagsins og því hafa engin lán verið tekin sem auka skuldbindingar. Vegna stórra fjárfestingaráforma á árinu 2017 er gert ráð fyrir því að tekin verði ný langtímalán að fjárhæð 300 m.kr. Þrátt fyrir slíka lántöku er gert ráð fyrir því að skuldahlutfall sveitarfélagsins fari úr 95,9% í 99% og reiknað skuldaviðmið samkvæmt sveitarstjórnarlögum verði í lok árs 2017 89,6%. Slík niðurstaða er vel innan þeirra opinberu marka sem sett eru en lögboðið hámark er 150%. Á næstu árum er svo áætlað að skuldaviðmiðið lækki ár frá ári.

## Áframhaldandi öflugur rekstur og björt framtíð

Almennt er ekki gert ráð fyrir verulegum breytingum á rekstri sveitarfélagsins á árinu 2017 samanborið við fyrra ár. Helstu sjáanlegar breytingar eru aukin umsvif í rekstri hafnarinnar með tilkomu Mykines, ferju Smyril-line cargo. Áfram verður áhersla lögð á kynningarmál, viðhald fasteigna og umhverfismál í Þorlákshöfn sem vel tókst til með árið 2016. Undirbúningur Unglingalandsmóts 2018 verður áfram í öndvegi og er þess að vænta að mótssvæðið verði allt hið glæsilegasta en undirbúningur í tíma er ákaflega mikilvægur svo vel til takist. Ný heimasíða sveitarfélagsins verður tekin í gagnið í byrjun árs en með henni mun t.a.m. rafræn stjórnsýsla eflast.

Skv. þriggja ára áætlun 2018-2020 er áhersla lögð á uppbyggingu innviða, s.s. gatna og veitna. Kemur það til vegna uppbyggingar á iðnaðarsvæðum í Þorlákshöfn og eins vegna eflingar dreifbýlisvatnsveitunnar Berglindar. Leiksvæði í Búðahverfi verður klárað 2018, unnið verður að bættari ásýnd við innkomu í bæinn, settir verða upp strandblakvellir og unnið verður að aðstöðusköpun fyrir Unglingalandsmót 2018. Áfram verður fjárfest í leikskólum í Hveragerði. Áætlað er að fullklára viðbyggingu við íþróttahúsið en samhliða stækkuninni verður loftræsting og lýsing í íþróttahúsi bætt. Ný aðstaða verður með áherslu á fimleika en farið verður vandlega yfir þarfagreiningu í samstarfi við íþróttafélögin í hönnunarferlinu. Bætt aðstaða mun fjölga tímum í íþróttahúsinu fyrir iðkendur allra deilda. Framkvæmdir mun eiga sér stað á árunum 2017 og 2018 ef áætlunin gengur eftir. Haldið verður áfram með endurbætur hafnarinnar en gert er ráð fyrir því að ný stálþil verði sett við Svartaskers- og Suðurvararbryggjur á árunum 2018 og 2019.

Grunnstoðir samfélagsins eru sterkar nú þegar og munu eflast enn frekar á næstu árum. Okkar sterku innviðir, s.s. skólar og íþróttaaðstaða og allt það blómlega starf sem þar fer fram, eiga eftir að hjálpa mikið til þegar kemur að ákvarðanatöku einkaaðila um fjárfestingu í sveitarfélaginu. Á það hvort tveggja við um uppbyggingu og fjárfestingu í atvinnutengdri starfsemi og íbúðarhúsnæði því það er staðreynd að öflugt samfélag dregur að sér fólk og fyrirtæki.

Þorlákshöfn í desember 2016.

Gunnsteinn R. Ómarsson  
Bæjarstjóri

# FJÁRHAGSÁÆTLUN 2017-2020

Rekstraryfirlit													
Árið 2017	Aðal- sjóður	Eigna- sjóður	Þjónustu- miðstöð	Milli- færslur	A - hluti	Félagslegar- íbúðir	Fráveita	Íbúðir aldraðra	Vatnsveita	Þorlaks- höfn	Uppgræðslu sjóður	Milli- færslur	A og B - hluti
<b>Rekstrartekjur</b>													
Útsvar og fasteignaskattar .....	1.352.250	0	0 ( 26.040)	1.326.210	0	0	0	0	0	0	0 ( 4.100)	1.322.110	
Framlög jöfnunarsjóðs .....	403.795	0	0	403.795	0	0	0	0	0	0	0	0	403.795
Aðrar tekjur .....	261.900	258.850	40.970 ( 365.795)	195.925	9.905	39.500	12.280	30.190	207.035	0 ( 19.555)	475.280		
	2.017.945	258.850	40.970 ( 391.835)	1.925.930	9.905	39.500	12.280	30.190	207.035	0 ( 23.655)	2.201.185		
<b>Rekstrargjöld</b>													
Laun og launatengd gjöld .....	966.310	825	50.260	0	1.017.395	0	0	0	0	70.670	0	0	1.088.065
Annar rekstarkostnaður .....	1.017.310	81.495	20.830 ( 391.835)	727.800	12.415	10.870	12.350	19.225	48.470	3.250 ( 33.790)	800.590		
Afskriftir .....	0	94.634	6.600	0	101.234	1.755	9.609	5.735	2.582	29.460	8.000	0	158.375
	1.983.620	176.954	77.690 ( 391.835)	1.846.429	14.170	20.479	18.085	21.807	148.600	11.250 ( 33.790)	2.047.030		
Niðurstaða án fjármagnsliða .....	34.325	81.896 ( 36.720)	0	79.501 ( 4.265)	19.021 ( 5.805)	8.383	58.435 ( 11.250)	10.135	154.155				
<b>Fjármunatekjur og fjármagnsgjöld</b>													
Vaxtatekjur og aðrar fjármunatekjur .....	6.657	0	0	0	6.657	0	0	0	0	8.275	0	0	14.932
Vaxtagjöld og verðbætur .....	446 ( 66.925)	0	0 ( 66.479)	( 4.093)	( 2.875)	( 4.078)	0 ( 1.972)	0	0 ( 79.498)				
Vextir af eigin fyrirtækjum .....	85.528 ( 77.087)	( 2.725)	0	5.716	0 ( 4.751)	0 ( 965)	0	0 ( 0)	0	0	0	0	0
Gengismunur .....	0	0	0	0	0	0	0	0	0	0	0	0	0
	92.631 ( 144.012)	( 2.725)	0 ( 54.107)	( 4.093)	( 7.626)	( 4.078)	( 965)	6.303	0 ( 0)	( 64.565)			
Rekstrarniðurstaða án framlaga og tekjuskatts.....	126.956 ( 62.116)	( 39.446)	0	25.394 ( 8.358)	11.395 ( 9.883)	7.418	64.738 ( 11.250)	10.135	89.589				
Framlög frá eigin sjóðum.....	0	0	0	0	0	0	7.000	0	3.135 ( 10.135)	0			0
Hlutdeild minnihluta í afkomu.....	0	0	0	0	0	0	0	0	0	0	0	0	0
Hlutdeild í afkomu dótturfélaga.....	0	0	0	0	0	0	0	0	0	0	0	0	0
Tekjuskattur.....	0	0	0	0	0	0	0	0	0	0	0	0	0
Rekstrarniðurstaða	126.956 ( 62.116)	( 39.446)	0	25.394 ( 8.358)	11.395 ( 2.883)	7.418	64.738 ( 8.115)	( 0)	89.589				

## Málaflokkayfirlit

Árið 2017

	Skatt- tekjur	Framlög jöfnunar- sjóðs	Aðrar tekjur	Tekjur samtals	Laun og launatengd gjöld	Annar rekstrar- kostnaður	Afskriftir	Gjöld samtals	Fjármagns- liðir nettó og aðrir liðir	Framlög hlutdeildir og aðrir liðir	Rekstrar- niðurstaða
<b>Aðalsjóður</b>											
00 - Skatttekjur.....	1.352.250	403.795	0	1.756.045	0	0		0			1.756.045
02 - Félagsþjónusta.....	0	0	21.920	21.920	158.255	104.695		262.950			( 241.030 )
03 - Heilbrigðismál.....	0	0	0	0	0	1.755		1.755			( 1.755 )
04 - Fræðslu- og uppeldismál.....	0	0	122.185	122.185	535.930	401.595		937.525			( 815.340 )
05 - Menningarmál.....	0	0	5.265	5.265	23.850	55.535		79.385			( 74.120 )
06 - Æskulýðs- og íþróttamál.....	0	0	37.855	37.855	83.995	191.835		275.830			( 237.975 )
07 - Brunamál og almannavarnir.....	0	0	0	0	0	35.140		35.140			( 35.140 )
08 - Hreinlætismál.....	0	0	27.380	27.380	6.720	39.790		46.510			( 19.130 )
09 - Skipulags- og byggingamál.....	0	0	20.400	20.400	16.795	15.930		32.725			( 12.325 )
10 - Umferðar- og samgöngumál.....	0	0	0	0	0	53.195		53.195			( 53.195 )
11- Umhverfismál.....	0	0	10.500	10.500	8.725	33.755		42.480			( 31.980 )
13 - Atvinnumál.....	0	0	2.245	2.245	350	8.745		9.095			( 6.850 )
20 - Framlög til B-hluta fyrirtækja.....	0	0	0	0	0	10.250		10.250			( 10.250 )
21 - Sameiginlegur kostnaður.....	0	0	14.150	14.150	69.540	65.090		134.630			( 120.480 )
22 - Lífeyrisskuldbindingar.....	0	0	0	0	35.500	0		35.500			( 35.500 )
27 - Óvenjulegir liðir.....	0	0	0	0	26.650	0		26.650		0	( 26.650 )
28 - Fjármagnsliðir.....	0	0	0	0	0	0		0	92.631		92.631
Aðalsjóður	1.352.250	403.795	261.900	2.017.945	966.310	1.017.310	0	1.983.620	92.631	0	126.956
<b>Aðrir sjóðir í A - hluta</b>											
Eignasjóður.....	0	0	258.850	258.850	825	81.495	94.634	176.954	( 144.012 )	0	( 62.116 )
Þjónustumiðstöð.....	0	0	40.970	40.970	50.260	20.830	6.600	77.690	( 2.725 )	0	( 39.446 )
Millifærslur A-hluta.....	( 26.040 )		( 365.795 )	( 391.835 )	0	( 391.835 )		( 391.835 )	0	0	0
A - hluti samtals	1.326.210	403.795	195.925	1.925.930	1.017.395	727.800	101.234	1.846.429	( 54.107 )	0	25.394
<b>Sjóðir í B - hluta</b>											
Félagslegar íbúðir.....	0	0	9.905	9.905	0	12.415	1.755	14.170	( 4.093 )	0	( 8.358 )
Fráveita.....	0	0	39.500	39.500	0	10.870	9.609	20.479	( 7.626 )	0	11.395
Íbúðir aldraðra.....	0	0	12.280	12.280	0	12.350	5.735	18.085	( 4.078 )	7.000	( 2.883 )
Vatnsveita.....	0	0	30.190	30.190	0	19.225	2.582	21.807	( 965 )	0	7.418
Þorlákshöfn.....	0	0	207.035	207.035	70.670	48.470	29.460	148.600	6.303	0	64.738
Uppgræðslusjóður.....	0	0	0	0	0	3.250	8.000	11.250	0	3.135	( 8.115 )
Millifærslur AB-hluta.....	( 4.100 )		( 19.555 )	( 23.655 )	0	( 33.790 )		( 33.790 )	0	( 10.135 )	0
A og B hluti samtals	1.322.110	403.795	475.280	2.201.185	1.088.065	800.590	158.375	2.047.030	( 64.565 )	0	89.589



Samantekið - A og B hluti				Þriggja ára áætlun		
	Rauntölur	Útkomuspá	Áætlun	Áætlun	Áætlun	Áætlun
Skýr.	2015	2016	2017	2018	2019	2020
<b>Rekstrarreikningur</b>						
<b>Tekjur:</b>						
Skatttekjur.....	1.083.043	1.236.510	1.322.110	1.351.915	1.351.915	1.351.915
Framlög jöfnunarsjóðs.....	362.819	353.600	403.795	403.795	403.795	403.795
Aðrar tekjur.....	448.037	423.800	475.280	565.280	590.280	615.280
	<u>1.893.899</u>	<u>2.013.910</u>	<u>2.201.185</u>	<u>2.320.990</u>	<u>2.345.990</u>	<u>2.370.990</u>
<b>Gjöld:</b>						
Laun og launatengd gjöld.....	930.914	965.970	1.088.065	1.091.105	1.091.105	1.091.105
Annar rekstrarkostnaður.....	756.889	760.680	800.590	798.930	798.930	798.930
Afskriftir.....	139.396	143.371	158.375	174.524	184.036	184.802
	<u>1.827.199</u>	<u>1.870.021</u>	<u>2.047.030</u>	<u>2.064.559</u>	<u>2.074.071</u>	<u>2.074.837</u>
Niðurstaða án fjármagnsliða	66.700	143.889	154.155	256.431	271.919	296.153
↔ Fjármunatekjur og (fjármagnsgjöld).....	( 61.085 )	( 59.282 )	( 64.565 )	( 91.304 )	( 79.821 )	( 65.834 )
Rekstrarniðurstaða.....	5.615	84.607	89.589	165.127	192.098	230.320

## Þróun rekstrarniðurstöðu A og B hluta

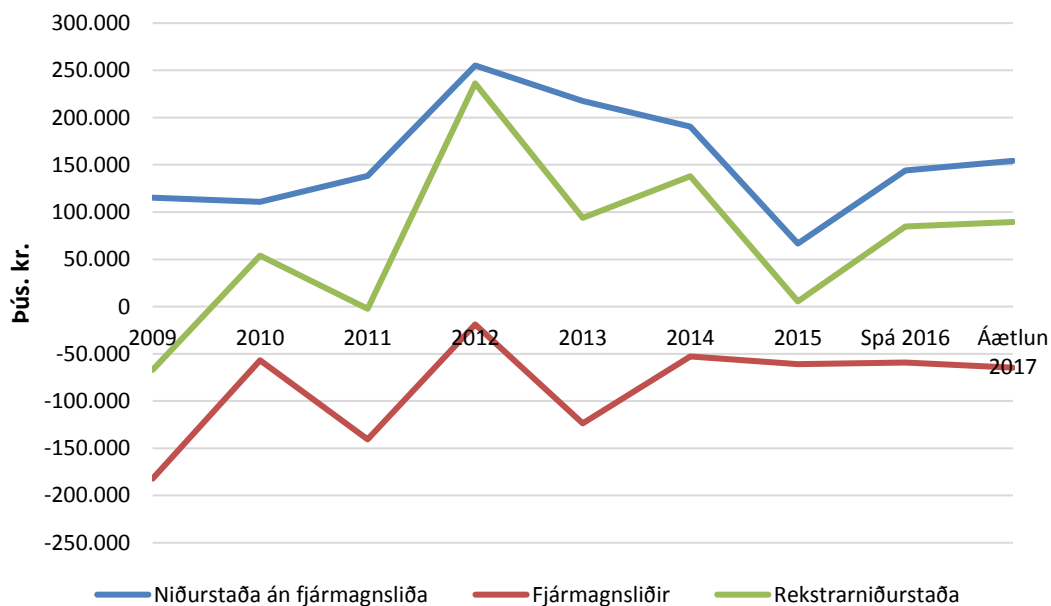

Samantekið - A og B hluti						
	Rauntölur	Útkomuspá	Áætlun	Þriggja ára áætlun		
				Skýr.	2015	2016
<b>Efnahagsreikningur</b>						
<b>Eignir</b>						
<b>Fastafjármunir:</b>						
<b>Varanlegir rekstrarfjármunir:</b>						
Fasteignir .....	2.802.649	2.833.750	3.071.744	3.149.168	3.062.860	2.974.895
Veitukerfi, hafnarmannvirki og götur .....	712.968	710.773	853.756	1.037.450	1.080.092	1.120.763
Vélar, áhöld og tæki .....	50.592	48.815	57.262	41.121	24.801	12.342
Leigugeignir .....	0	0	0	0	0	0
	3.566.209	3.593.338	3.982.763	4.227.739	4.167.753	4.108.001
<b>Áhættufjármunir og langtímakröfur:</b>						
Eignahlutir í félögum .....	122.889	122.889	122.889	122.889	122.889	122.889
Langtímakröfur .....	17.275	18.072	18.268	18.665	18.965	19.241
Langtímakröfur á eigin fyrirtæki .....	0	0	0	0	0	0
	140.164	140.961	141.157	141.554	141.854	142.130
Fastafjármunir	3.706.373	3.734.299	4.123.920	4.369.292	4.309.607	4.250.131
<b>Veltufjármunir:</b>						
Birgðir .....	5.278	5.278	5.278	5.278	5.278	5.278
<b>Skammtímakröfur:</b>						
Önnheimtar tekjur .....	174.396	174.396	174.396	174.396	174.396	174.396
Skammtímakröfur á eigin fyrirtæki .....	0	0	0	0	0	0
Aðrar skammtímakröfur .....	89.003	20.003	20.003	20.003	20.003	20.003
Næsta árs afborganir langtímakrafna .....	969	250	250	250	250	250
Næsta árs afb. langtímakr. á eigin fyrirtæki .....	0	0	0	0	0	0
Verðbréf .....	0	0	0	0	0	0
Handbært fé .....	150.648	205.008	152.646	120.771	300.492	506.892
Veltufjármunir	420.294	404.935	352.573	320.698	500.419	706.819
Eignir samtals	4.126.667	4.139.234	4.476.492	4.689.990	4.810.026	4.956.950
<b>Eigið fé og skuldir</b>						
<b>Eiginfjárreikningar:</b>						
Eigið fé .....	2.123.424	2.208.031	2.297.620	2.462.748	2.654.845	2.885.165
	2.123.424	2.208.031	2.297.620	2.462.748	2.654.845	2.885.165
<b>Skuldbindingar:</b>						
Lífeyrisskuldbindingar .....	380.788	400.788	416.288	431.788	447.288	462.788
<b>Langtímaskuldir:</b>						
Skuldir við lánastofnanir .....	1.366.513	1.287.717	1.501.829	1.524.259	1.430.793	1.353.824
Leiguskuldir .....	0	0	0	0	0	0
Skuldir við eigin fyrirtæki .....	0	( 0 )	( 0 )	( 0 )	0	0
	1.366.513	1.287.717	1.501.829	1.524.259	1.430.793	1.353.824
<b>Skammtímaskuldir:</b>						
Skuldir við lánastofnanir .....	0	0	0	0	0	0
Reiknuð fjárþörf .....	0	0	0	0	1	1
Viðskiptaskuldir .....	0	0	0	0	0	0
Skuldir við eigin fyrirtæki .....	0	0	0	0	0	0
Næsta árs afborganir langtímaskulda .....	116.136	102.891	120.948	131.389	137.292	115.366
Næsta árs afborganir leiguskulda .....	0	0	0	0	0	0
Næsta árs afb. langtímaskulda við eigin fyrirtæki .....	0	0	( 0 )	( 0 )	0	0
Aðrar skammtímaskuldir .....	139.806	139.806	139.806	139.806	139.806	139.806
	255.942	242.698	260.755	271.195	277.099	255.173
Skuldir og skuldbindingar samtals	2.003.243	1.931.203	2.178.872	2.227.242	2.155.181	2.071.785
Eigið fé og skuldir samtals	4.126.667	4.139.234	4.476.492	4.689.990	4.810.026	4.956.950

## Samantekið - A og B hluti

	Rauntölur	Útkomuspá	Áætlun	Þriggja ára áætlun		
				Skýr.	2015	2016
<b>Sjóðstremisýfirlit</b>						
<b>Rekstrarhreyfingar:</b>						
Niðurstaða ársins.....	5.616	84.607	89.589	165.127	192.098	230.320
Líðir sem hafa ekki áhrif á fjárstreymi:						
Reiknaðar afskriftir .....	139.396	143.371	158.375	174.524	184.036	184.802
Verðbætur og gengismunur .....	31.527	26.359	36.529	56.228	45.808	40.245
(Söluhagnaður) / tap rekstrarfjármuna .....	( 1.530)	0	0	0	0	0
(Söluhagnaður) / tap eignarhluta .....	0	0	0	0	0	0
Tekjuskattur og aðrar breytingar .....	0	0	0	0	0	0
Breyting á lífeyrisskuldbindingum .....	38.131	40.000	35.500	35.500	35.500	35.500
Veltufé frá rekstri (til rekstrar)	213.140	294.338	319.993	431.379	457.441	490.866
Breytingar á rekstrartengdum eignum og skuldum:						
Birgðir, lækkun (hækkun) .....	( 3.703)	0	0	0	0	0
Önnheimtar tekjur, lækkun (hækkun) .....	( 43.960)	0	0	0	0	0
Aðrar skammtímakr., lækkun (hækkun) .....	( 28.908)	69.000	0	0	0	0
Skammtímaskuldir, hækkun (lækkun) .....	2.757	0	0	0	0	0
Afborganir lífeyrisskuldbindinga .....	( 10.949)	( 20.000)	( 20.000)	( 20.000)	( 20.000)	( 20.000)
Breytingar á rekstrart. eignum og skuldum	( 84.763)	49.000	( 20.000)	( 20.000)	( 20.000)	( 20.000)
Handbært fé frá rekstri (til rekstrar)	128.377	343.338	299.993	411.379	437.441	470.866
<b>Fjárfestingarhreyfingar:</b>						
Fjárfesting í varanl. rekstrarfjármunum.....	( 122.788)	( 170.500)	( 582.800)	( 419.500)	( 124.050)	( 125.050)
Söluverð seldra rekstrarfjármuna.....	1.950	0	35.000	0	0	0
Eignahlutir í félögum, breyting.....	0	0	0	0	0	0
Langtímakröfur, breyting.....	437	250	250	250	250	250
Langtímakröfur við eigin fyrirtæki, breyting.....	0	0	0	0	0	0
Fjárfestingarhreyfingar	( 120.401)	( 170.250)	( 547.550)	( 419.250)	( 123.800)	( 124.800)
<b>Fjármögnunarhreyfingar:</b>						
Framlög frá eigin fyrirtækjum.....	0	0	0	0	0	0
Breyting á hlutafé.....	0	0	0	0	0	0
Viðskiptastaða eigin fyrirtækja, breyting.....	0	0	( 0)	0	0	0
Tekin ný langtímalán.....	0	0	300.000	100.000	0	0
Afborganir langtímalána.....	( 113.648)	( 118.728)	( 104.805)	( 124.004)	( 133.921)	( 139.667)
Langtímask. við eigin fyrirtæki, breyting.....	0	( 0)	( 0)	0	0	0
Skammtímalán, breyting.....	0	0	0	0	0	0
Fjármögnunarhreyfingar	( 113.648)	( 118.728)	195.195	( 24.004)	( 133.921)	( 139.667)
Hækkun (lækkun) á handbæru fé .....	( 105.672)	54.359	( 52.362)	( 31.875)	179.721	206.400
Handbært fé (fjárþörf) í ársbyrjun .....	256.320	150.648	205.007	152.645	120.770	300.491
Handbært fé (fjárþörf) í árslok .....	150.648	205.007	152.645	120.770	300.491	506.891

Samantekið - A og B hluti						
Skýr.	Rauntölur 2015	Útkomuspá 2016	Áætlun 2017	Þriggja ára áætlun		
				Áætlun 2018	Áætlun 2019	Áætlun 2020
<b>Lykiltölur</b>						
<b>Í hlutfalli við tekjur</b>						
Skatttekjur .....	57,2%	61,4%	60,1%	58,2%	57,6%	57,0%
Framlög jöfnunarsjóðs .....	19,2%	17,6%	18,3%	17,4%	17,2%	17,0%
Aðrar tekjur .....	23,7%	21,0%	21,6%	24,4%	25,2%	26,0%
	100,0%	100,0%	100,0%	100,0%	100,0%	100,0%
Laun og launatengd gjöld .....	49,2%	48,0%	49,4%	47,0%	46,5%	46,0%
Annar rekstrarkostnaður .....	40,0%	37,8%	36,4%	34,4%	34,1%	33,7%
Afskriftir .....	7,4%	7,1%	7,2%	7,5%	7,8%	7,8%
Fjármagnsliðir, nettó .....	3,2%	2,9%	2,9%	3,9%	3,4%	2,8%
	99,7%	95,8%	95,9%	92,9%	91,8%	90,3%
Framlög frá eigin sjóðum .....	0,0%	0,0%	0,0%	0,0%	0,0%	0,0%
Rekstrarniðurstaða (neikvæð) .....	0,3%	4,2%	4,1%	7,1%	8,2%	9,7%
Veltufé frá rekstri (til rekstrar) .....	11,3%	14,6%	14,5%	18,6%	19,5%	20,7%
Fjárfestingarhreyfingar .....	-6,4%	-8,5%	-24,9%	-18,1%	-5,3%	-5,3%
<b>Í þúsundum króna á hvern íbúa</b>						
<b>Rekstur</b>						
Skatttekjur og jöfnunarsjóður .....	746	787	838	836	820	805
Þjónustutekjur og aðrar tekjur .....	231	210	231	269	276	282
Tekjur samtals	977	997	1.069	1.105	1.096	1.088
Rekstrargjöld og fjármagnsliðir nettó .....	( 974 )	( 955 )	( 1.025 )	( 1.027 )	( 1.006 )	( 982 )
Framlög frá eigin sjóðum .....	0	0	0	0	0	0
Rekstrarniðurstaða (neikvæð) .....	3	42	43	79	90	106
<b>Efnahagur</b>						
Heildareignir .....	2.128	2.049	2.173	2.233	2.248	2.274
Eigið fé .....	1.095	1.093	1.115	1.173	1.241	1.323
Skuldbindingar og aðrir liðir .....	196	198	202	206	209	212
Skuldir .....	837	758	856	855	798	738
Eigið fé og skuldir samtals	2.128	2.049	2.173	2.233	2.248	2.274
<b>Aðrar lykiltölur</b>						
Veltufjárhlutfall .....	1,64	1,67	1,35	1,18	1,81	2,77
Eiginfjárhlutfall .....	0,51	0,53	0,51	0,53	0,55	0,58
Íbúafjöldi 1. desember .....	1.939	2.020	2.060	2.100	2.140	2.180

# SUNDURLIÐUÐ REKSTRARÁÆTLUN 2017

<b>00 Skatttekjur</b>	<b>-1.756.045.000</b>
<b>0001 Útsvar</b>	<b>-1.005.100.000</b>
0021 Staðgreiðsla	-976.000.000
0022 Eftirálagning útsvara	-29.100.000
<b>0006 Fasteignaskattar</b>	<b>-323.500.000</b>
0011 Álagning ársins	-323.500.000
<b>0010 Jöfnunarsjóður sveitarfélaga</b>	<b>-403.795.000</b>
0112 Fasteignaskattsframlög	-56.400.000
0121 Útgjaldjajöfnunarframlag	-137.300.000
0141 Grunnskólaframlag	-87.200.000
0142 Framlag v/sérþarfa fatlaðra	-13.400.000
0143 Framlag v/yfirfærslu fatlaðra	-103.225.000
0144 Framlag v/nýbúafræðslu	-3.770.000
0145 Framlag v/tónlistarkennslu	-2.500.000
<b>0035 Lóðarleiga</b>	<b>-23.650.000</b>
0310 Lóðarleiga	-23.650.000
<b>02 Félagsþjónusta</b>	<b>241.030.000</b>
<b>0201 Velferðarþjónusta Árnesþings</b>	<b>3.415.000</b>
9695 Þátttaka í sameiginlegum kostnaði	3.415.000
<b>0202 Félagsþjónustan Þorlákshöfn</b>	<b>9.800.000</b>
1110 Mánaðarlaun	6.130.000
1702 Bifreiðakostnaður	1.000.000
1790 Önnur hlunnindi	25.000
1801 Tryggingagjald	545.000
1802 Lífeyrissjóðsgjöld	835.000
1803 Sjúkra- og orlofsgjöld	
1804 Starfsmenntunarsjóður	175.000
1805 Orlofsheimilásjóður	
1890 Önnur launatengd gjöld	
2031 Ritföng	40.000
2044 Prentborðar, blek og duft	20.000
2811 Minniháttar verkfæri og áhöld	50.000
4211 Fargjöld innanlands	10.000
4231 Dvalarkostnaður innanlands	10.000
4341 Þjónustusamningar	495.000
4390 Önnur sérfræðiþjónusta	
4696 Hlutdeild í rekstri skrifstofu	315.000
4712 Ábyrgðartryggingar	
4724 Stafsmanna- og nemendatryggingar	20.000
4921 Fundir og ráðstefnur	30.000

4923 Námskeiðs- og skólagjöld	60.000
4964 Viðgerðir áhalda og innanstokksmuna	30.000
4990 Önnur þjónustukaup	10.000
<b>0211 Fjárhagsaðstoð</b>	<b>9.500.000</b>
4990 Önnur þjónustukaup	500.000
9111 Fjárhagsaðstoð	9.000.000
<b>0215 Niðurgreidd fasteignagjöld</b>	<b>4.100.000</b>
9115 Niðurgreidd fasteignagjöld	4.100.000
<b>0218 Húsaleigubætur</b>	<b>4.000.000</b>
0820 Endurgreiðslur ríkissjóðs	
9114 Húsaleigubætur	4.000.000
<b>0219 Niðurgreidd daggjöld</b>	<b>2.520.000</b>
9113 Niðurgreidd daggjöld	2.520.000
<b>0231 Barnavernd</b>	<b>7.200.000</b>
4390 Önnur sérfræðiþjónusta	1.300.000
4990 Önnur þjónustukaup	100.000
9121 Vistgjöld	5.800.000
<b>0236 Úrræði félagsmálanefndar</b>	<b>810.000</b>
4390 Önnur sérfræðiþjónusta	
4990 Önnur þjónustukaup	490.000
9121 Vistgjöld	320.000
<b>0237 Tilsjón</b>	<b>730.000</b>
1110 Mánaðarlaun	590.000
1702 Bifreiðakostnaður	50.000
1801 Tryggingagjald	40.000
1802 Lífeyrissjóðsgjöld	50.000
<b>0242 Tómstundastarf aldraðra</b>	<b>3.220.000</b>
0965 Aðrar tekjur	
1110 Mánaðarlaun	1.560.000
1801 Tryggingagjald	125.000
1802 Lífeyrissjóðsgjöld	270.000
1803 Sjúkra- og orlofsgjöld	45.000
1804 Starfsmenntunarsjóður	
1805 Orlofsheimilasjóður	
1890 Önnur launatengd gjöld	
2022 Tímarit, blöð	25.000
2031 Ritföng	15.000
2121 Veitingar, kaffivörur	
2811 Minniháttar verkfæri og áhöld	180.000
2911 Hreinlætisvörur	15.000
2913 Vinnufatnaður	15.000
2953 Föndurefni	
4231 Dvalarkostnaður innanlands	50.000
4413 Aðrar húsaleigugreiðslur	685.000
4712 Ábyrgðartryggingar	
4724 Stafsmanna- og nemendatryggingar	

4923 Námskeiðs- og skólagjöld	20.000
4951 Vöru- og hraðflutningar	5.000
4964 Viðgerðir áhalda og innanstokksmuna	200.000
4990 Önnur þjónustukaup	10.000
<b>0243 Heimaþjónusta</b>	<b>20.695.000</b>
0255 Þátttökugjöld	-970.000
1110 Mánaðarlaun	15.120.000
1702 Bifreiðakostnaður	400.000
1801 Tryggingagjald	1.250.000
1802 Lífeyrissjóðsgjöld	2.050.000
1803 Sjúkra- og orlofsgjöld	395.000
1804 Starfsmenntunarsjóður	
1805 Orlofsheimilasjóður	
1890 Önnur launatengd gjöld	
2031 Ritföng	15.000
2044 Prentborðar, blek og duft	30.000
2811 Minniháttar verkfæri og áhöld	30.000
2913 Vinnufatnaður	75.000
4011 Síma og netþjónusta	115.000
4231 Dvalarkostnaður innanlands	25.000
4341 Þjónustusamningar	15.000
4413 Aðrar húsaleigugreiðslur	865.000
4696 Hlutdeild í rekstri skrifstofu	435.000
4698 Hlutdeild í rekstri bifreiðar	565.000
4712 Ábyrgðartryggingar	30.000
4724 Stafsmanna- og nemendatryggingar	50.000
4913 Auglýsingar	25.000
4921 Fundir og ráðstefnur	30.000
4923 Námskeiðs- og skólagjöld	45.000
4951 Vöru- og hraðflutningar	10.000
4981 Vinna verkamanna	80.000
4990 Önnur þjónustukaup	10.000
<b>0247 Dagdvöl aldraðra</b>	<b>21.550.000</b>
0250 Dagvistargjöld	-10.520.000
0340 Húsaleiga	-335.000
0954 Seldar veitingar	-6.020.000
1110 Mánaðarlaun	22.555.000
1801 Tryggingagjald	1.830.000
1802 Lífeyrissjóðsgjöld	3.015.000
1803 Sjúkra- og orlofsgjöld	585.000
1804 Starfsmenntunarsjóður	
1805 Orlofsheimilasjóður	
1890 Önnur launatengd gjöld	
2021 Bækur	25.000
2022 Tímarit, blöð	120.000
2031 Ritföng	15.000

2044	Prentborðar, blek og duft	20.000
2114	Matvæli - mótuneyti	5.250.000
2512	Rafmagn	320.000
2521	Heitt vatn	375.000
2851	Borð og stólar	170.000
2853	Minniháttar tæki	75.000
2854	Búsáhöld	225.000
2911	Hreinlætisvörur	330.000
2912	Lyf og hjúkrunarvörur	10.000
2913	Vinnufatnaður	95.000
2990	Önnur vörukaup	30.000
4011	Síma og netþjónusta	55.000
4113	Hópfreiðabifreiðar	
4231	Dvalarkostnaður innanlands	15.000
4342	Vinna utan þjónustusamninga	
4413	Aðrar húsaleigugreiðslur	2.670.000
4696	Hlutdeild í rekstri skrifstofu	195.000
4712	Ábyrgðartryggingar	30.000
4724	Stafsmanna- og nemendatryggingar	70.000
4921	Fundir og ráðstefnur	10.000
4923	Námskeiðs- og skólagjöld	30.000
4941	Þvottahús og efnalaugar	90.000
4951	Vöru- og hraðflutningar	40.000
4964	Viðgerðir áhalda og innanstokksmuna	170.000
4990	Önnur þjónustukaup	5.000
<b>0250</b>	<b>Yfirstjórn málefna fatlaðra</b>	<b>1.485.000</b>
9695	Þátttaka í sameiginlegum kostnaði	1.485.000
<b>0251</b>	<b>Þjónustuíbúðir Selvogsbraut 1</b>	<b>79.780.000</b>
0340	Húsaleiga	-3.190.000
1110	Mánaðarlaun	59.650.000
1702	Bifreiðakostnaður	450.000
1790	Önnur hlunnindi	250.000
1801	Tryggingagjald	4.650.000
1802	Lífeyrissjóðsgjöld	7.955.000
1803	Sjúkra- og orlofsgjöld	1.640.000
1804	Starfsmenntunarsjóður	
1805	Orlofsheimilasjóður	
1890	Önnur launatengd gjöld	
1907	Matarkostnaður	805.000
2031	Ritföng	60.000
2044	Prentborðar, blek og duft	30.000
2512	Rafmagn	195.000
2811	Minniháttar verkfæri og áhöld	150.000
2851	Borð og stólar	300.000
2911	Hreinlætisvörur	350.000
4011	Síma og netþjónusta	145.000



4021 Afnotagjöld af búnaði	220.000
4371 Öryggisgæsla	80.000
4375 Eftirlitsgjöld	30.000
4390 Önnur sérfræðiþjónusta	
4411 Húsaleiga eignasjóður	4.810.000
4696 Hlutdeild í rekstri skrifstofu	460.000
4712 Ábyrgðartryggingar	25.000
4724 Stafsmanna- og nemendatryggingar	125.000
4913 Auglýsingar	30.000
4921 Fundir og ráðstefnur	100.000
4923 Námskeiðs- og skólagjöld	220.000
4951 Vöru- og hraðflutningar	15.000
4964 Viðgerðir áhalda og innanstokksmuna	205.000
4990 Önnur þjónustukaup	20.000
<b>0252 Stuðningsfjölskyldur</b>	<b>665.000</b>
1702 Bifreiðakostnaður	
1801 Tryggingagjald	
4913 Auglýsingar	
9121 Vistgjöld	665.000
<b>0253 Rekstrarsjóður um málefni fatlaðra</b>	<b>32.100.000</b>
9695 Þátttaka í sameiginlegum kostnaði	32.100.000
<b>0255 Liðveisla</b>	<b>10.010.000</b>
1110 Mánaðarlaun	6.050.000
1702 Bifreiðakostnaður	2.250.000
1801 Tryggingagjald	595.000
1802 Lífeyrissjóðsgjöld	750.000
1803 Sjúkra- og orlofsgjöld	140.000
1804 Starfsmenntunarsjóður	
1805 Orlofsheimilasjóður	
1890 Önnur launatengd gjöld	
4231 Dvalarkostnaður innanlands	210.000
4712 Ábyrgðartryggingar	
4990 Önnur þjónustukaup	15.000
<b>0256 Ferðaþjónusta fatlaðra</b>	<b>7.015.000</b>
0255 Þátttökugjöld	-885.000
4190 Annar akstur	7.900.000
<b>0257 VISS vinnustofa</b>	<b>20.645.000</b>
1110 Mánaðarlaun	12.150.000
1702 Bifreiðakostnaður	130.000
1790 Önnur hlunnindi	75.000
1801 Tryggingagjald	960.000
1802 Lífeyrissjóðsgjöld	1.555.000
1803 Sjúkra- og orlofsgjöld	365.000
1804 Starfsmenntunarsjóður	
1805 Orlofsheimilasjóður	
1890 Önnur launatengd gjöld	

2031 Ritföng	20.000
2111 Matvæli	400.000
2811 Minniháttar verkfæri og áhöld	155.000
2911 Hreinlætisvörur	25.000
2912 Lyf og hjúkrunarvörur	10.000
2990 Önnur vörukaup	100.000
4011 Síma og netþjónusta	200.000
4413 Aðrar húsaleigugreiðslur	4.150.000
4696 Hlutdeild í rekstri skrifstofu	190.000
4712 Ábyrgðartryggingar	10.000
4724 Stafsmanna- og nemendatryggingar	30.000
4913 Auglýsingar	30.000
4923 Námskeiðs- og skólagjöld	20.000
4951 Vöru- og hraðflutningar	10.000
4964 Viðgerðir áhalda og innanstokksmuna	40.000
4990 Önnur þjónustukaup	20.000
<b>0258 Framlög til vistheimila fatlaðra</b>	<b>1.210.000</b>
9695 Þátttaka í sameiginlegum kostnaði	1.210.000
<b>0274 Orlof húsmæðra</b>	<b>220.000</b>
9695 Þátttaka í sameiginlegum kostnaði	220.000
<b>0275 Varasjóður viðbótarlána</b>	
9713 Varasjóður viðbótarlána	
<b>0285 Aðrir styrkir</b>	<b>360.000</b>
9934 Kvænnaathvarfið	125.000
9937 Stígamót	125.000
9938 Ýmsir styrkir	110.000
<b>03 Heilbrigðismál</b>	<b>1.755.000</b>
<b>0322 Heilbrigðiseftirlit Suðurlands</b>	<b>1.755.000</b>
9695 Þátttaka í sameiginlegum kostnaði	1.755.000
<b>04 Fræðslu- og uppeldismál</b>	<b>815.340.000</b>
<b>0401 Skólþjónusta Árnesþings</b>	<b>14.785.000</b>
9695 Þátttaka í sameiginlegum kostnaði	14.785.000
<b>04111 Leikskólinn Bergheimar</b>	<b>193.125.000</b>
0255 Þátttökugjöld	
0290 Dvalargjöld	-24.800.000
0296 Afskriftir þjónustutekna	700.000
0720 Fæðisgjöld	-8.470.000
0731 Búnaður til eigin nota	
0734 Reiknuð afnot fasteigna	-7.920.000
0962 Aðrir styrkir	
1110 Mánaðarlaun	137.185.000
1702 Bifreiðakostnaður	830.000

1801 Tryggingagjald	10.690.000
1802 Lífeyrissjóðsgjöld	17.970.000
1803 Sjúkra- og orlofsgjöld	4.030.000
1804 Starfsmenntunarsjóður	
1805 Orlofsheimilásjóður	
1890 Önnur launatengd gjöld	
2021 Bækur	80.000
2022 Tímarit, blöð	10.000
2024 Námsgögn	170.000
2031 Ritföng	335.000
2044 Prentborðar, blek og duft	110.000
2121 Veitingar,kaffivörur	380.000
2512 Rafmagn	1.230.000
2521 Heitt vatn	1.230.000
2811 Minniháttar verkfæri og áhöld	430.000
2822 Leikföng og tómsundatæki	485.000
2851 Borð og stólar	400.000
2852 Skrifstofuvélar	600.000
2854 Búsáhöld	120.000
2911 Hreinlætisvörur	470.000
2912 Lyf og hjúkrunarvörur	100.000
2913 Vinnufatnaður	950.000
2953 Föndurefni	135.000
2990 Önnur vörukaup	50.000
4011 Síma og netþjónusta	495.000
4021 Afnotagjöld af búnaði	530.000
4113 Hópfæðabifreiðar	350.000
4231 Dvalarkostnaður innanlands	140.000
4341 Þjónustusamningar	350.000
4342 Vinna utan þjónustusamninga	100.000
4371 Öryggisgæsla	400.000
4375 Eftirlitsgjöld	60.000
4390 Önnur sérfræðiþjónusta	1.800.000
4411 Húsaleiga eignasjóður	27.550.000
4412 Innri leiga grunnskóli	2.400.000
4413 Aðrar húsaleigugreiðslur	155.000
4696 Hlutdeild í rekstri skrifstofu	615.000
4697 Hlutdeild í rekstri	18.560.000
4712 Ábyrgðartryggingar	55.000
4723 Lausafjártryggingar	55.000
4724 Stafsmanna- og nemendatryggingar	355.000
4911 Prentun og ljósritun	155.000
4912 Póstburðargjöld	10.000
4913 Auglýsingar	15.000
4921 Fundir og ráðstefnur	50.000
4923 Námskeiðs- og skólagjöld	250.000

4924 Félagsgjöld	20.000
4941 Þvottahús og efnalaugar	250.000
4951 Vöru- og hraðflutningar	35.000
4964 Viðgerðir áhalda og innanstokksmuna	200.000
4981 Vinna verkamanna	95.000
4990 Önnur þjónustukaup	235.000
4996 Sérstakt framlag "Gaman saman"	340.000
<b>0416 Skólaeldhús</b>	
0740 Reiknuð hlutdeild rekstrareininga	-56.585.000
1110 Mánaðarlaun	20.450.000
1702 Bifreiðakostnaður	
1790 Önnur hlunnindi	1.050.000
1801 Tryggingagjald	1.560.000
1802 Lífeyrissjóðsgjöld	2.800.000
1803 Sjúkra- og orlofsgjöld	490.000
1804 Starfsmenntunarsjóður	
1805 Orlofsheimilasjóður	
1890 Önnur launatengd gjöld	
2031 Ritföng	25.000
2044 Prentborðar, blek og duft	15.000
2114 Matvæli - mötuneyti	20.100.000
2811 Minniháttar verkfæri og áhöld	
2852 Skrifstofuvélar	25.000
2853 Minniháttar tæki	
2854 Búsáhöld	210.000
2911 Hreinlætisvörur	250.000
2912 Lyf og hjúkrunarvörur	25.000
2913 Vinnufatnaður	270.000
2990 Önnur vörukaup	30.000
4011 Síma og netþjónusta	35.000
4212 Fargjöld erlendis	
4411 Húsaleiga eignasjóður	7.920.000
4413 Aðrar húsaleigugreiðslur	
4698 Hlutdeild í rekstri bifreiðar	720.000
4923 Námskeiðs- og skólagjöld	50.000
4951 Vöru- og hraðflutningar	350.000
4964 Viðgerðir áhalda og innanstokksmuna	150.000
4990 Önnur þjónustukaup	60.000
<b>04161 Leikskólar Hveragerði</b>	<b>20.650.000</b>
9695 Þátttaka í sameiginlegum kostnaði	20.650.000
<b>04162 Leikskólar Árborg</b>	<b>11.550.000</b>
9695 Þátttaka í sameiginlegum kostnaði	11.550.000
<b>0417 Dagvistun í heimahúsum</b>	<b>3.500.000</b>
9113 Niðurgreidd daggjöld	3.500.000
<b>0420 Fræðslunefnd</b>	<b>1.310.000</b>
1191 Nefnda og stjórnarlaun	1.025.000

1702 Bifreiðakostnaður	10.000
1801 Tryggingagjald	75.000
1802 Lífeyrissjóðsgjöld	85.000
2121 Veitingar,kaffivörur	
4390 Önnur sérfræðiþjónusta	30.000
4925 Risna og gjafir	75.000
4990 Önnur þjónustukaup	10.000
<b>04211 Grunnskólinn í Þorlákshöfn</b>	<b>439.145.000</b>
0252 Skólagjöld	-2.450.000
0340 Húsaleiga	-1.625.000
0720 Fæðisgjöld	-12.600.000
0740 Reiknuð hlutdeild rekstrareininga	-2.400.000
0965 Aðrar tekjur	
1110 Mánaðarlaun	256.400.000
1702 Bifreiðakostnaður	1.440.000
1801 Tryggingagjald	19.935.000
1802 Lífeyrissjóðsgjöld	36.530.000
1803 Sjúkra- og orlofsgjöld	10.420.000
1804 Starfsmenntunarsjóður	
1805 Orlofsheimilasjóður	
1890 Önnur launatengd gjöld	
2021 Bækur	500.000
2022 Tímarit, blöð	35.000
2024 Námsgögn	1.000.000
2031 Ritföng	650.000
2041 Ljósritunarvörur	200.000
2044 Prentborðar, blek og duft	500.000
2121 Veitingar,kaffivörur	950.000
2512 Rafmagn	2.600.000
2521 Heitt vatn	1.500.000
2821 Kennslutæki	1.250.000
2851 Borð og stólar	800.000
2852 Skrifstofuvélar	
2854 Búsáhöld	80.000
2911 Hreinlætisvörur	950.000
2912 Lyf og hjúkrunarvörur	50.000
2913 Vinnufatnaður	460.000
2951 Handavinnuefni	750.000
2952 Myndlistarefni	350.000
2956 Heimilisfræði	100.000
2957 Félagsstarf nemenda	200.000
2990 Önnur vörukaup	500.000
4011 Síma og netþjónusta	1.920.000
4021 Afnotagjöld af búnaði	215.000
4113 Hópfreiðabifreiðar	850.000
4114 Skólaakstur	2.700.000

4211	Fargjöld innanlands	60.000
4231	Dvalarkostnaður innanlands	200.000
4341	Þjónustusamningar	3.000.000
4342	Vinna utan þjónustusamninga	180.000
4371	Öryggisgæsla	100.000
4375	Eftirlitsgjöld	75.000
4390	Önnur sérfræðiþjónusta	2.300.000
4411	Húsaleiga eignasjóður	65.785.000
4493	Tölvuleiga	
4696	Hlutdeild í rekstri skrifstofu	2.615.000
4697	Hlutdeild í rekstri	37.480.000
4712	Ábyrgðartryggingar	120.000
4723	Lausafjártryggingar	190.000
4724	Stafsmanna- og nemendatryggingar	435.000
4911	Prentun og ljósritun	55.000
4912	Póstburðargjöld	20.000
4913	Auglýsingar	210.000
4921	Fundir og ráðstefnur	75.000
4923	Námskeiðs- og skólagjöld	550.000
4924	Félagsgjöld	10.000
4941	Þvottahús og efnalaugar	20.000
4945	Gámaþjónusta	
4951	Vöru- og hraðflutningar	130.000
4964	Viðgerðir áhalda og innanstokksmuna	465.000
4981	Vinna verkamanna	180.000
4990	Önnur þjónustukaup	130.000
<b>04212</b>	<b>Grunnskólinn í Hveragerði</b>	<b>66.385.000</b>
0255	Þátttökugjöld	
4114	Skólaakstur	12.350.000
9695	Þátttaka í sameiginlegum kostnaði	54.035.000
<b>04213</b>	<b>Grunnskólar Árborg</b>	<b>12.260.000</b>
4114	Skólaakstur	1.860.000
9695	Þátttaka í sameiginlegum kostnaði	10.400.000
<b>04214</b>	<b>Art-verkefnið</b>	<b>205.000</b>
9695	Þátttaka í sameiginlegum kostnaði	205.000
<b>0427</b>	<b>Frístundaheimili Hveragerði</b>	<b>2.610.000</b>
9695	Þátttaka í sameiginlegum kostnaði	2.610.000
<b>0428</b>	<b>Frístundaheimili Þorlákshöfn</b>	<b>9.225.000</b>
0290	Dvalargjöld	-4.450.000
0295	Niðurfærsla þjónustutekna	115.000
0720	Fæðisgjöld	-885.000
1110	Mánaðarlaun	10.450.000
1702	Bifreiðakostnaður	30.000
1801	Tryggingagjald	785.000
1802	Lífeyrissjóðsgjöld	1.430.000
1803	Sjúkra- og orlofsgjöld	260.000

1804	Starfsmenntunarsjóður	
1805	Orlofsheimilásjóður	
1890	Önnur launatengd gjöld	
2031	Ritföng	5.000
2822	Leikföng og tómstundatæki	120.000
2853	Minniháttar tæki	250.000
2911	Hreinlætisvörur	10.000
2912	Lyf og hjúkrunarvörur	20.000
2913	Vinnufatnaður	115.000
2953	Föndurefni	65.000
2990	Önnur vörukaup	
4011	Síma og netþjónusta	30.000
4371	Öryggisgæsla	
4696	Hlutdeild í rekstri skrifstofu	135.000
4697	Hlutdeild í rekstri	545.000
4712	Ábyrgðartryggingar	80.000
4724	Stafsmanna- og nemendatryggingar	45.000
4913	Auglýsingar	15.000
4923	Námskeiðs- og skólagjöld	45.000
4990	Önnur þjónustukaup	10.000
9695	Þátttaka í sameiginlegum kostnaði	
<b>0429</b>	<b>Aðrir grunnskólar</b>	<b>6.000.000</b>
9695	Þátttaka í sameiginlegum kostnaði	6.000.000
<b>04511</b>	<b>Tónlistarskóli Árneseinga</b>	<b>30.845.000</b>
4696	Hlutdeild í rekstri skrifstofu	
9695	Þátttaka í sameiginlegum kostnaði	30.845.000
<b>04512</b>	<b>Aðrir tónlistarskólar</b>	<b>1.800.000</b>
9695	Þátttaka í sameiginlegum kostnaði	1.800.000
<b>0452</b>	<b>Umferðarskólinn Ungir vegfarendur</b>	<b>85.000</b>
9695	Þátttaka í sameiginlegum kostnaði	85.000
<b>0481</b>	<b>Styrkir og framlög</b>	<b>1.860.000</b>
9991	Aðrir styrkir og framlög	60.000
9992	Akstursstyrkir til skólafólks	1.800.000
<b>05</b>	<b>Menningarmál</b>	<b>74.120.000</b>
<b>0501</b>	<b>Menningarnefnd</b>	<b>1.075.000</b>
1191	Nefnda og stjórnarlaun	645.000
1801	Tryggingagjald	55.000
1802	Lífeyrissjóðsgjöld	55.000
1803	Sjúkra- og orlofsgjöld	
1804	Starfsmenntunarsjóður	
1805	Orlofsheimilásjóður	
2121	Veitingar,kaffivörur	35.000
2990	Önnur vörukaup	140.000
4231	Dvalarkostnaður innanlands	40.000

4913 Auglýsingar	65.000
4990 Önnur þjónustukaup	40.000
<b>0521 Bæjarbókasafn Ölfuss</b>	<b>33.245.000</b>
0255 Þátttökugjöld	-580.000
0965 Aðrar tekjur	-585.000
1110 Mánaðarlaun	15.530.000
1702 Bifreiðakostnaður	550.000
1801 Tryggingagjald	1.190.000
1802 Lífeyrissjóðsgjöld	1.795.000
1803 Sjúkra- og orlofsgjöld	395.000
1804 Starfsmenntunarsjóður	
1805 Orlofsheimilasjóður	
1890 Önnur launatengd gjöld	
2021 Bækur	1.900.000
2022 Tímarit, blöð	870.000
2023 Myndefni (mynddiskar, myndbönd)	15.000
2025 Hljóðbækur	60.000
2031 Ritföng	115.000
2033 Bréfabindi	140.000
2041 Ljósritunarvörur	40.000
2044 Prentborðar, blek og duft	60.000
2121 Veitingar, kaffivörur	120.000
2512 Rafmagn	245.000
2521 Heitt vatn	290.000
2851 Borð og stólar	300.000
2853 Minniháttar tæki	200.000
2911 Hreinlætisvörur	55.000
2912 Lyf og hjúkrunarvörur	10.000
2990 Önnur vörukaup	200.000
4011 Síma og netþjónusta	280.000
4211 Fargjöld innanlands	65.000
4332 Rekstrarráðgjöf	
4341 Þjónustusamningar	540.000
4342 Vinna utan þjónustusamninga	400.000
4371 Öryggisgæsla	75.000
4411 Húsaleiga eignasjóður	7.390.000
4493 Tölvuleiga	445.000
4494 Leiga á síma og fjarskiptabúnaði	70.000
4696 Hlutdeild í rekstri skrifstofu	305.000
4712 Ábyrgðartryggingar	30.000
4723 Lausafjártryggingar	50.000
4724 Stafsmanna- og nemendatryggingar	30.000
4911 Prentun og ljósritun	30.000
4912 Póstburðargjöld	30.000
4913 Auglýsingar	140.000
4921 Fundir og ráðstefnur	40.000



4923 Námskeiðs- og skólagjöld	65.000
4924 Félagsgjöld	30.000
4934 Þjónustugjöld banka	15.000
4941 Þvottahús og efnalaugar	80.000
4951 Vöru- og hraðflutningar	15.000
4964 Viðgerðir áhalda og innanstokksmuna	45.000
4981 Vinna verkamanna	45.000
4990 Önnur þjónustukaup	115.000
<b>0531 Héraðsskjalasafn Árnesinga</b>	<b>3.275.000</b>
9695 Þátttaka í sameiginlegum kostnaði	3.275.000
<b>0532 Listasafn Árnesinga</b>	<b>3.350.000</b>
9695 Þátttaka í sameiginlegum kostnaði	3.350.000
<b>0533 Byggðasafn Ölfuss</b>	<b>1.500.000</b>
2023 Myndefni (mynddiskar, myndbönd)	
4924 Félagsgjöld	
4990 Önnur þjónustukaup	1.500.000
9695 Þátttaka í sameiginlegum kostnaði	
<b>0534 Byggðasafn Árnesinga</b>	<b>3.850.000</b>
9695 Þátttaka í sameiginlegum kostnaði	3.850.000
<b>0535 Héraðsnefnd ýmsir styrkir</b>	<b>240.000</b>
9938 Ýmsir styrkir	240.000
<b>0541 Ritun sögu Þorlákshafnar</b>	
0455 Vörusala 11%	
2023 Myndefni (mynddiskar, myndbönd)	
<b>0561 Ver-salir menningarmiðstöð</b>	<b>19.830.000</b>
0340 Húsaleiga	-2.000.000
1110 Mánaðarlaun	2.900.000
1801 Tryggingagjald	225.000
1802 Lífeyrissjóðsgjöld	395.000
1803 Sjúkra- og orlofsgjöld	80.000
1804 Starfsmenntunarsjóður	
1805 Orlofsheimilasjóður	
1890 Önnur launatengd gjöld	
2031 Ritföng	
2512 Rafmagn	450.000
2521 Heitt vatn	450.000
2853 Minniháttar tæki	1.500.000
2911 Hreinlætisvörur	150.000
2990 Önnur vörukaup	
4011 Síma og netþjónusta	30.000
4342 Vinna utan þjónustusamninga	45.000
4371 Öryggisgæsla	
4375 Eftirlitsgjöld	90.000
4411 Húsaleiga eignasjóður	13.685.000
4696 Hlutdeild í rekstri skrifstofu	210.000
4712 Ábyrgðartryggingar	

4723 Lausafjártryggingar	40.000
4724 Stafsmanna- og nemendatryggingar	
4941 Þvottahús og efnalaugar	850.000
4951 Vöru- og hraðflutningar	
4964 Viðgerðir áhalda og innanstokksmuna	600.000
4981 Vinna verkamanna	70.000
5912 Stefgjald	60.000
<b>0571 17. júní</b>	<b>895.000</b>
4981 Vinna verkamanna	
9695 Þátttaka í sameiginlegum kostnaði	895.000
<b>0574 Bókabæirnir austanfjalls</b>	<b>205.000</b>
9695 Þátttaka í sameiginlegum kostnaði	205.000
<b>0575 Menningarnefnd-styrkir framlög</b>	<b>1.705.000</b>
9931 Söngfélag Þorlákshafnar	150.000
9932 Lúðrasveit Þorlákshafnar	500.000
9933 Kyrjukórinn	150.000
9935 Menningarsjóður Ölfuss	345.000
9936 Norræna félagið	100.000
9937 Stígamót	150.000
9938 Ýmsir styrkir	100.000
9939 Leikfélag Ölfuss	210.000
<b>0576 Menningarviðburðir.</b>	<b>3.890.000</b>
0253 Aðgangseyrir	-500.000
0900 Styrkir og framlög	
0965 Aðrar tekjur	-1.600.000
2990 Önnur vörukaup	
4911 Prentun og ljósritun	
4913 Auglýsingar	
4945 Gámaþjónusta	
4981 Vinna verkamanna	450.000
4983 Vélavinna	40.000
5912 Stefgjald	
9695 Þátttaka í sameiginlegum kostnaði	5.500.000
<b>0582 Lúðrasveitir</b>	
9932 Lúðrasveit Þorlákshafnar	
<b>0587 Sóknaráætlun Suðurlands</b>	<b>640.000</b>
9695 Þátttaka í sameiginlegum kostnaði	640.000
<b>0589 Ýmsir styrkir</b>	<b>420.000</b>
9991 Aðrir styrkir og framlög	420.000
<b>06 Æskulýðs- og íþróttamál</b>	<b>237.975.000</b>
<b>0601 Æskulýðs- og íþróttanefnd</b>	<b>630.000</b>
1191 Nefnda og stjórnarlaun	300.000
1801 Tryggingagjald	30.000
1802 Lífeyrissjóðsgjöld	30.000

2121	Veitingar,kaffivörur	145.000
4990	Önnur þjónustukaup	125.000
<b>0605</b>	<b>Íþróttá- og æskulýðsfulltrúi</b>	<b>12.450.000</b>
1110	Mánaðarlaun	8.620.000
1702	Bifreiðakostnaður	755.000
1801	Tryggingagjald	750.000
1802	Lífeyrissjóðsgjöld	1.220.000
1803	Sjúkra- og orlofsgjöld	305.000
1804	Starfsmenntunarsjóður	
1805	Orlofsheimilásjóður	
1890	Önnur launatengd gjöld	
2031	Ritföng	35.000
2044	Prentborðar, blek og duft	75.000
2811	Minniháttar verkfæri og áhöld	
2852	Skrifstofuvélar	50.000
4011	Síma og netþjónusta	50.000
4021	Afnotagjöld af búnaði	45.000
4211	Fargjöld innanlands	50.000
4231	Dvalarkostnaður innanlands	60.000
4341	Þjónustusamningar	10.000
4342	Vinna utan þjónustusamninga	25.000
4696	Hlutdeild í rekstri skrifstofu	145.000
4724	Stafsmanna- og nemendatryggingar	20.000
4913	Auglýsingar	150.000
4921	Fundir og ráðstefnur	25.000
4924	Félagsgjöld	35.000
4964	Viðgerðir áhalda og innanstokksmuna	25.000
<b>0611</b>	<b>Leikvellir</b>	<b>1.890.000</b>
2512	Rafmagn	
4321	Verkfræðiþjónusta	70.000
4375	Eftirlitsgjöld	100.000
4951	Vöru- og hraðflutningar	
4964	Viðgerðir áhalda og innanstokksmuna	885.000
4966	Viðhald lóða	500.000
4981	Vinna verkamanna	270.000
4983	Vélavinna	65.000
<b>0627</b>	<b>Vinnuskóli Ölfuss</b>	<b>16.645.000</b>
1110	Mánaðarlaun	13.400.000
1801	Tryggingagjald	1.000.000
1802	Lífeyrissjóðsgjöld	710.000
1803	Sjúkra- og orlofsgjöld	250.000
1804	Starfsmenntunarsjóður	
1805	Orlofsheimilásjóður	
1890	Önnur launatengd gjöld	
2031	Ritföng	15.000
2121	Veitingar,kaffivörur	50.000

2811	Minniháttar verkfæri og áhöld	300.000
2911	Hreinlætisvörur	
2912	Lyf og hjúkrunarvörur	10.000
2913	Vinnufatnaður	100.000
4113	Hópfreiðabifreiðar	200.000
4696	Hlutdeild í rekstri skrifstofu	195.000
4712	Ábyrgðartryggingar	15.000
4724	Stafsmanna- og nemendatryggingar	90.000
4913	Auglýsingar	25.000
4923	Námskeiðs- og skólagjöld	135.000
4983	Vélavinna	
4990	Önnur þjónustukaup	150.000
9992	Akstursstyrkir til skólafólks	
<b>06291</b>	<b>Smíðavöllur</b>	<b>730.000</b>
4981	Vinna verkamanna	45.000
9695	Þátttaka í sameiginlegum kostnaði	685.000
<b>06292</b>	<b>Íþróttanámskeið</b>	<b>570.000</b>
9695	Þátttaka í sameiginlegum kostnaði	570.000
<b>0631</b>	<b>Félagsmiðstöðin Svítan</b>	<b>11.685.000</b>
0290	Dvalargjöld	
0965	Aðrar tekjur	
1110	Mánaðarlaun	5.415.000
1702	Bifreiðakostnaður	70.000
1801	Tryggingagjald	425.000
1802	Lífeyrissjóðsgjöld	865.000
1803	Sjúkra- og orlofsgjöld	150.000
1804	Starfsmenntunarsjóður	
1805	Orlofsheimilásjóður	
1890	Önnur launatengd gjöld	
2031	Ritföng	15.000
2044	Prentborðar, blek og duft	10.000
2121	Veitingar,kaffivörur	45.000
2512	Rafmagn	105.000
2521	Heitt vatn	105.000
2853	Minniháttar tæki	190.000
2911	Hreinlætisvörur	45.000
2912	Lyf og hjúkrunarvörur	5.000
2957	Félagsstarf nemenda	50.000
4011	Síma og netþjónusta	95.000
4113	Hópfreiðabifreiðar	200.000
4211	Fargjöld innanlands	40.000
4231	Dvalarkostnaður innanlands	70.000
4411	Húsaleiga eignasjóður	3.295.000
4490	Leigugjöld	25.000
4696	Hlutdeild í rekstri skrifstofu	160.000
4712	Ábyrgðartryggingar	

4723	Lausafjártryggingar	10.000
4724	Stafsmanna- og nemendatryggingar	20.000
4921	Fundir og ráðstefnur	50.000
4924	Félagsgjöld	40.000
4941	Þvottahús og efnalaugar	25.000
4964	Viðgerðir áhalda og innanstokksmuna	75.000
4981	Vinna verkamanna	30.000
4990	Önnur þjónustukaup	55.000
<b>06511</b>	<b>Íþróttahús Þorlákshafnar</b>	<b>26.770.000</b>
0253	Aðgangseyrir	
0254	Aðgangseyrir þrekstöð	-8.000.000
0340	Húsaleiga	-1.000.000
0391	Leiga á ljósabekk	
0451	Vörusala	-145.000
0455	Vörusala 11%	-810.000
0734	Reiknuð afnot fasteigna	-13.900.000
0740	Reiknuð hlutdeild rekstrareininga	-2.720.000
1110	Mánaðarlaun	19.950.000
1801	Tryggingagjald	1.560.000
1802	Lífeyrissjóðsgjöld	2.820.000
1803	Sjúkra- og orlofsgjöld	520.000
1804	Starfsmenntunarsjóður	
1805	Orlofsheimilásjóður	
1890	Önnur launatengd gjöld	
2031	Ritföng	40.000
2044	Prentborðar, blek og duft	45.000
2095	Vörukaup til endursölu	750.000
2121	Veitingar,kaffivörur	230.000
2512	Rafmagn	1.685.000
2521	Heitt vatn	740.000
2811	Minniháttar verkfæri og áhöld	300.000
2821	Kennslutæki	1.450.000
2851	Borð og stólar	220.000
2853	Minniháttar tæki	150.000
2911	Hreinlætisvörur	420.000
2912	Lyf og hjúkrunarvörur	115.000
2913	Vinnufatnaður	230.000
2990	Önnur vörukaup	15.000
4011	Síma og netþjónusta	250.000
4341	Þjónustusamningar	130.000
4342	Vinna utan þjónustusamninga	55.000
4371	Öryggisgæsla	120.000
4375	Eftirlitsgjöld	145.000
4411	Húsaleiga eignasjóður	19.730.000
4494	Leiga á síma og fjarskiptabúnaði	155.000
4696	Hlutdeild í rekstri skrifstofu	335.000

4712	Ábyrgðartryggingar	50.000
4723	Lausafjártryggingar	45.000
4724	Stafsmanna- og nemendatryggingar	60.000
4911	Prentun og ljósritun	40.000
4913	Auglýsingar	170.000
4923	Námskeiðs- og skólagjöld	80.000
4934	Þjónustugjöld banka	100.000
4951	Vöru- og hraðflutningar	100.000
4961	Viðhald þrektækja	300.000
4963	Viðhald ljósalampa	
4964	Viðgerðir áhalda og innanstokksmuna	150.000
4981	Vinna verkamanna	80.000
4990	Önnur þjónustukaup	10.000
<b>06551</b>	<b>Sundlaug Þorlákshafnar</b>	<b>110.785.000</b>
0253	Aðgangseyrir	-6.750.000
0254	Aðgangseyrir þrekstöð	
0740	Reiknuð hlutdeild rekstrareininga	-2.090.000
1110	Mánaðarlaun	19.950.000
1801	Tryggingagjald	1.560.000
1802	Lífeyrissjóðsgjöld	2.820.000
1803	Sjúkra- og orlofsgjöld	520.000
1804	Starfsmenntunarsjóður	
1805	Orlofsheimilásjóður	
1890	Önnur launatengd gjöld	
2031	Ritföng	35.000
2121	Veitingar, kaffivörur	185.000
2512	Rafmagn	3.900.000
2521	Heitt vatn	4.090.000
2853	Minniháttar tæki	425.000
2910	Klór	1.420.000
2911	Hreinlætisvörur	750.000
2912	Lyf og hjúkrunarvörur	55.000
2913	Vinnufatnaður	210.000
2915	Sundfatnaður og handklæði	100.000
2916	Kolsýra	900.000
2990	Önnur vörukaup	10.000
4011	Síma og netþjónusta	150.000
4371	Öryggisgæsla	45.000
4375	Eftirlitsgjöld	100.000
4411	Húsaleiga eignasjóður	80.800.000
4492	Áhalda- og verkfæraleiga	90.000
4696	Hlutdeild í rekstri skrifstofu	330.000
4712	Ábyrgðartryggingar	55.000
4723	Lausafjártryggingar	40.000
4724	Stafsmanna- og nemendatryggingar	60.000
4911	Prentun og ljósritun	25.000

4913	Auglýsingar	260.000
4923	Námskeiðs- og skólagjöld	135.000
4934	Þjónustugjöld banka	10.000
4941	Þvottahús og efnalaugar	10.000
4951	Vöru- og hraðflutningar	210.000
4964	Viðgerðir áhalda og innanstokksmuna	375.000
<b>06591</b>	<b>Golfvöllur Þorlákshafnar</b>	<b>150.000</b>
4981	Vinna verkamanna	115.000
4983	Vélavinna	35.000
<b>0661</b>	<b>Þorláksvöllur</b>	<b>15.250.000</b>
0734	Reiknuð afnot fasteigna	-965.000
2512	Rafmagn	90.000
2521	Heitt vatn	75.000
2811	Minniháttar verkfæri og áhöld	420.000
2911	Hreinlætisvörur	35.000
2924	Áburður	1.000.000
4411	Húsaleiga eignasjóður	8.320.000
4490	Leigugjöld	70.000
4981	Vinna verkamanna	300.000
4983	Vélavinna	45.000
4990	Önnur þjónustukaup	
9911	Knattspyrnufélagið Ægir	2.090.000
9915	Golfklúbbur Þorlákshafnar	3.770.000
<b>0663</b>	<b>Háaleitisvöllur</b>	<b>10.000</b>
0390	Aðrar leigutekjur	-35.000
0734	Reiknuð afnot fasteigna	-1.440.000
2512	Rafmagn	610.000
4411	Húsaleiga eignasjóður	875.000
<b>0681</b>	<b>Ungmennaráð</b>	<b>520.000</b>
1110	Mánaðarlaun	300.000
1191	Nefnda og stjórnarlaun	
1702	Bifreiðakostnaður	
1801	Tryggingagjald	20.000
1802	Lífeyrissjóðsgjöld	20.000
4990	Önnur þjónustukaup	
9695	Þátttaka í sameiginlegum kostnaði	180.000
<b>0682</b>	<b>Styrkir til íþróttafélaga</b>	<b>33.990.000</b>
4411	Húsaleiga eignasjóður	16.305.000
4724	Stafsmanna- og nemendatryggingar	235.000
4913	Auglýsingar	600.000
9910	Húsaleiga til íþróttafélaga	
9911	Knattspyrnufélagið Ægir	2.700.000
9912	Ungmennfélagið Þór	3.700.000
9913	Hestamannafélagið Ljúfur	280.000
9914	Körfuknattleiksdeild Þórs	2.090.000
9915	Golfklúbbur Þorlákshafnar	6.450.000

9916 Hestamannfélagið Háfeti	570.000
9918 Skotíþróttafélag Suðurlands	140.000
9923 Styrkir héraðsnefnd	140.000
9938 Ýmsir styrkir	780.000
9993 Frístundastyrkir ungmenna	
<b>0683 Íþróttá- og afrekssjóður Ölfuss</b>	<b>1.025.000</b>
4913 Auglýsingar	25.000
9991 Aðrir styrkir og framlög	1.000.000
<b>0684 Forvarnarmál.</b>	<b>665.000</b>
9695 Þátttaka í sameiginlegum kostnaði	665.000
<b>0689 Aðrir styrkir</b>	<b>4.210.000</b>
9991 Aðrir styrkir og framlög	210.000
9993 Frístundastyrkir ungmenna	4.000.000
<b>07 Brunamál og almannavarnir</b>	<b>35.140.000</b>
<b>0725 Brunavarnir Árnassýslu</b>	<b>32.735.000</b>
9695 Þátttaka í sameiginlegum kostnaði	32.735.000
<b>0728 Brunahanar</b>	<b>645.000</b>
4960 Viðhald	500.000
4981 Vinna verkamanna	75.000
4983 Vélavinna	70.000
<b>0741 Almannaavarnarnefnd Árnassýslu.</b>	<b>795.000</b>
9695 Þátttaka í sameiginlegum kostnaði	795.000
<b>0789 Ýmsir styrkir og framlög</b>	<b>990.000</b>
9921 Björgunarsveitin Mannbjörg	365.000
9922 Unglingadeildin Strumpar	565.000
9923 Styrkir héraðsnefnd	35.000
9938 Ýmsir styrkir	
9951 Styrktarlínur	
<b>08 Hreinlætismál</b>	<b>19.130.000</b>
<b>0821 Sorphreinsun</b>	<b>-3.855.000</b>
0210 Sorphreinsunargjald.	-23.400.000
0962 Aðrir styrkir	
2990 Önnur vörukaup	
2992 Sorpílát og pokar	500.000
4321 Verkfræðiþjónusta	260.000
4375 Eftirlitsgjöld	
4913 Auglýsingar	25.000
4943 Sorphreinsun	17.950.000
4981 Vinna verkamanna	750.000
4983 Vélavinna	30.000
4990 Önnur þjónustukaup	30.000
<b>0822 Gámavellir</b>	<b>17.640.000</b>



0290 Dvalargjöld	-780.000
0965 Aðrar tekjur	
1110 Mánaðarlaun	4.325.000
1790 Önnur hlunnindi	
1801 Tryggingagjald	320.000
1802 Lífeyrissjóðsgjöld	520.000
1803 Sjúkra- og orlofsgjöld	120.000
1804 Starfsmenntunarsjóður	
1805 Orlofsheimilasjóður	
1890 Önnur launatengd gjöld	
2090 Önnur vörukaup	
2811 Minniháttar verkfæri og áhöld	15.000
2911 Hreinlætisvörur	15.000
4011 Síma og netþjónusta	20.000
4121 Vörubílaakstur	30.000
4375 Eftirlitsgjöld	35.000
4913 Auglýsingar	140.000
4945 Gámaþjónusta	11.800.000
4960 Viðhald	
4964 Viðgerðir áhalda og innanstokksmuna	
4965 Viðhald húsa	50.000
4966 Viðhald lóða	65.000
4981 Vinna verkamanna	550.000
4983 Vélavinna	400.000
4990 Önnur þjónustukaup	15.000
<b>0823 Hreinsun rotþróa</b>	<b>1.400.000</b>
0213 Holræsagjald	-2.000.000
4321 Verkfræðiþjónusta	650.000
4375 Eftirlitsgjöld	
4985 Hreinsun holræsa	2.750.000
<b>08231 Sorpstöð Suðurlands</b>	<b>700.000</b>
9695 Þátttaka í sameiginlegum kostnaði	700.000
<b>0824 Gámavellir dreifbýli</b>	<b>2.595.000</b>
4945 Gámaþjónusta	1.345.000
9695 Þátttaka í sameiginlegum kostnaði	1.250.000
<b>0851 Meindýraeyðing</b>	<b>100.000</b>
4990 Önnur þjónustukaup	100.000
<b>0857 Eftirlit með hunda- og kattahaldi</b>	<b>550.000</b>
0222 Leyfi til gæludýrahalds	-1.200.000
1110 Mánaðarlaun	1.240.000
1801 Tryggingagjald	95.000
1802 Lífeyrissjóðsgjöld	100.000
4712 Ábyrgðartryggingar	85.000
4911 Prentun og ljósritun	35.000
4913 Auglýsingar	25.000
4981 Vinna verkamanna	100.000

4990 Önnur þjónustukaup	70.000
<b>09 Skipulags- og byggingamál</b>	<b>12.325.000</b>
<b>0901 Skipulags- bygginga- og umhverfisnefnd</b>	<b>1.675.000</b>
1191 Nefnda og stjórnarlaun	1.000.000
1702 Bifreiðakostnaður	105.000
1801 Tryggingagjald	95.000
1802 Lífeyrissjóðsgjöld	80.000
2121 Veitingar,kaffivörur	40.000
4113 Hópfreiðabifreiðar	45.000
4231 Dvalarkostnaður innanlands	100.000
4913 Auglýsingar	25.000
4921 Fundir og ráðstefnur	50.000
4925 Risna og gjafir	70.000
4990 Önnur þjónustukaup	65.000
<b>0902 Skipulags- og byggingafulltrúi</b>	<b>20.770.000</b>
0203 Byggingaleyfisgjöld	-750.000
0204 Úttektargjöld	-75.000
0205 Framkvæmdaleyfi	-75.000
0965 Aðrar tekjur	
1110 Mánaðarlaun	12.355.000
1801 Tryggingagjald	965.000
1802 Lífeyrissjóðsgjöld	1.725.000
1803 Sjúkra- og orlofsgjöld	470.000
1804 Starfsmenntunarsjóður	
1805 Orlofsheimilásjóður	
1890 Önnur launatengd gjöld	
2022 Tímarit, blöð	5.000
2031 Ritföng	75.000
2044 Prentborðar, blek og duft	80.000
2811 Minniháttar verkfæri og áhöld	250.000
2851 Borð og stólar	250.000
2852 Skrifstofuvélar	160.000
4011 Síma og netþjónusta	75.000
4021 Afnotagjöld af búnaði	140.000
4211 Fargjöld innanlands	35.000
4231 Dvalarkostnaður innanlands	70.000
4321 Verkfræðiþjónusta	1.450.000
4341 Þjónustusamningar	850.000
4342 Vinna utan þjónustusamninga	650.000
4696 Hlutdeild í rekstri skrifstofu	850.000
4698 Hlutdeild í rekstri bifreiðar	955.000
4712 Ábyrgðartryggingar	15.000
4724 Stafsmanna- og nemendatryggingar	45.000
4911 Prentun og ljósritun	

4913	Auglýsingar	
4921	Fundir og ráðstefnur	50.000
4923	Námskeiðs- og skólagjöld	55.000
4924	Félagsgjöld	35.000
4964	Viðgerðir áhalda og innanstokksmuna	45.000
4990	Önnur þjónustukaup	15.000
<b>0911</b>	<b>Mælingar og kortagerð</b>	<b>720.000</b>
2081	Kort	720.000
<b>0922</b>	<b>Aðalskipulag Ölfuss</b>	<b>6.000.000</b>
4322	Arkitektar	4.000.000
4341	Þjónustusamningar	1.250.000
4913	Auglýsingar	750.000
<b>0923</b>	<b>Deiliskipulag Ölfuss</b>	<b>2.210.000</b>
4321	Verkfræðiþjónusta	410.000
4322	Arkitektar	950.000
4913	Auglýsingar	800.000
4990	Önnur þjónustukaup	50.000
<b>0970</b>	<b>Lóðir og lendur</b>	<b>-19.050.000</b>
0952	Selt efni	-19.500.000
4321	Verkfræðiþjónusta	450.000
9938	Ýmsir styrkir	

## **10 Umferðar- og samgöngumál 53.195.000**

<b>1031</b>	<b>Viðhald gatna</b>	<b>18.045.000</b>
4321	Verkfræðiþjónusta	675.000
4960	Viðhald	15.000.000
4981	Vinna verkamanna	710.000
4983	Vélavinna	250.000
4984	Sópun gatna	1.410.000
<b>10411</b>	<b>Viðhald gangbrauta og stíga</b>	<b>2.785.000</b>
4960	Viðhald	2.000.000
4981	Vinna verkamanna	695.000
4983	Vélavinna	90.000
<b>1042</b>	<b>Heimreiðar í Ölfusi</b>	<b>2.500.000</b>
9695	Þátttaka í sameiginlegum kostnaði	2.500.000
<b>1043</b>	<b>Reiðvegir</b>	<b>3.850.000</b>
9695	Þátttaka í sameiginlegum kostnaði	3.850.000
<b>1053</b>	<b>Umferðarmerkingar</b>	<b>1.855.000</b>
2811	Minniháttar verkfæri og áhöld	205.000
4960	Viðhald	1.450.000
4981	Vinna verkamanna	140.000
4983	Vélavinna	60.000
<b>1056</b>	<b>Götunöfn og húsnúmer</b>	<b>250.000</b>
2811	Minniháttar verkfæri og áhöld	150.000
4981	Vinna verkamanna	100.000

<b>1059 Götulýsing</b>	<b>11.850.000</b>
2512 Rafmagn	11.850.000
<b>1061 Snjómokstur</b>	<b>7.000.000</b>
0892 Þéttbýlisvegafé	
4913 Auglýsingar	
4981 Vinna verkamanna	3.000.000
4983 Vélavinna	4.000.000
<b>1062 Hálkuvarnir</b>	<b>360.000</b>
4960 Viðhald	
4981 Vinna verkamanna	210.000
4983 Vélavinna	150.000
<b>1071 Almenningsamgöngur</b>	<b>4.700.000</b>
2990 Önnur vörukaup	
9695 Þátttaka í sameiginlegum kostnaði	4.700.000

**11 Umhverfismál 31.980.000**

<b>1102 Umhverfisstjóri.</b>	<b>10.495.000</b>
1110 Mánaðarlaun	7.175.000
1801 Tryggingagjald	535.000
1802 Lífeyrissjóðsgjöld	860.000
1803 Sjúkra- og orlofsgjöld	155.000
1804 Starfsmenntunarsjóður	
1805 Orlofsheimilasjóður	
1890 Önnur launatengd gjöld	
2021 Bækur	
2031 Ritföng	30.000
2853 Minniháttar tæki	150.000
2913 Vinnufatnaður	45.000
4011 Síma og netþjónusta	35.000
4231 Dvalarkostnaður innanlands	100.000
4232 Dvalarkostnaður erlendis	
4696 Hlutdeild í rekstri skrifstofu	100.000
4698 Hlutdeild í rekstri bifreiðar	1.140.000
4724 Stafsmanna- og nemendatryggingar	
4921 Fundir og ráðstefnur	80.000
4923 Námskeiðs- og skólagjöld	45.000
4924 Félagsgjöld	15.000
4925 Risna og gjafir	
4990 Önnur þjónustukaup	30.000
<b>1122 Skróðgarður Hjallabraut</b>	<b>2.130.000</b>
2512 Rafmagn	
2922 Plöntur og fræ	
2937 Girðingarefni	
2946 Lagnaefni	
4411 Húsaleiga eignasjóður	1.530.000

4960	Viðhald	
4966	Viðhald lóða	
4981	Vinna verkamanna	380.000
4983	Vélavinna	60.000
4990	Önnur þjónustukaup	160.000
<b>1125</b>	<b>Umhverfismál Reykjadal</b>	<b>1.200.000</b>
0820	Endurgreiðslur ríkissjóðs	-10.000.000
4978	Samningsverð	11.200.000
<b>1142</b>	<b>Opið svæði Nesi</b>	<b>1.000.000</b>
9695	Þátttaka í sameiginlegum kostnaði	1.000.000
<b>1145</b>	<b>Fegrun dreifbýlis</b>	<b>200.000</b>
0255	Þátttökugjöld	
4121	Vörubílaakstur	
4913	Auglýsingar	
4945	Gámaþjónusta	
4981	Vinna verkamanna	200.000
4983	Vélavinna	
4990	Önnur þjónustukaup	
<b>1151</b>	<b>Garðlönd</b>	
4913	Auglýsingar	
<b>1152</b>	<b>Fegrun bæjarins</b>	<b>12.260.000</b>
0255	Þátttökugjöld	
2811	Minniháttar verkfæri og áhöld	
2853	Minniháttar tæki	200.000
2922	Plöntur og fræ	2.000.000
2923	Graspökur	1.000.000
2924	Áburður	800.000
2932	Málningarvörur	
4321	Verkfræðiþjónusta	
4913	Auglýsingar	75.000
4945	Gámaþjónusta	50.000
4951	Vöru- og hraðflutningar	
4960	Viðhald	1.550.000
4981	Vinna verkamanna	6.000.000
4983	Vélavinna	545.000
4990	Önnur þjónustukaup	40.000
<b>1161</b>	<b>Jól og áramót</b>	<b>2.645.000</b>
2811	Minniháttar verkfæri og áhöld	350.000
2922	Plöntur og fræ	550.000
4974	Rafverktakar og verkstæði	350.000
4981	Vinna verkamanna	800.000
4983	Vélavinna	355.000
4990	Önnur þjónustukaup	240.000
<b>1171</b>	<b>Minka- og refaeyðing</b>	<b>2.050.000</b>
0820	Endurgreiðslur ríkissjóðs	-500.000
9695	Þátttaka í sameiginlegum kostnaði	2.550.000

<b>13 Atvinnumál</b>	<b>6.850.000</b>
<b>1304 Atvinnuþróunarsjóður Suðurlands</b>	<b>2.695.000</b>
9695 Þátttaka í sameiginlegum kostnaði	2.695.000
<b>1321 Fjallaskil</b>	<b>450.000</b>
1191 Nefnda og stjórnarlaun	210.000
1702 Bifreiðakostnaður	90.000
1801 Tryggingagjald	25.000
1802 Lífeyrissjóðsgjöld	25.000
4990 Önnur þjónustukaup	100.000
<b>1322 Fjárréttir.</b>	<b>655.000</b>
4411 Húsaleiga eignasjóður	655.000
4960 Viðhald	
4981 Vinna verkamanna	
4983 Vélavinna	
<b>1323 Fjárveikivarnir</b>	<b>210.000</b>
4990 Önnur þjónustukaup	210.000
<b>1324 Viðhald fjárgirðingar</b>	<b>1.505.000</b>
0810 Endurgreiðslur sveitarfélaga	-645.000
4990 Önnur þjónustukaup	2.150.000
<b>1362 Tjaldsvæði Þorlákshafnar</b>	<b>485.000</b>
0253 Aðgangseyrir	-1.600.000
0461 Selt rafmagn	-350.000
2512 Rafmagn	180.000
2811 Minniháttar verkfæri og áhöld	65.000
2911 Hreinlætisvörur	300.000
4375 Eftirlitsgjöld	25.000
4411 Húsaleiga eignasjóður	880.000
4494 Leiga á síma og fjarskiptabúnaði	30.000
4697 Hlutdeild í rekstri	625.000
4911 Prentun og ljósritun	25.000
4913 Auglýsingar	110.000
4981 Vinna verkamanna	180.000
4990 Önnur þjónustukaup	15.000
5111 Fasteignagjöld	
<b>1363 Markaðsstofa Suðurlands</b>	<b>850.000</b>
9695 Þátttaka í sameiginlegum kostnaði	850.000
<b>20 Framlög til B-hluta fyrirtækja</b>	<b>10.250.000</b>
<b>2042 Uppgræðslusjóður Ölfuss</b>	<b>3.250.000</b>
9695 Þátttaka í sameiginlegum kostnaði	3.250.000
<b>2050 Íbúðir eldri borgara Egilsbraut 9</b>	<b>7.000.000</b>
9695 Þátttaka í sameiginlegum kostnaði	7.000.000

<b>21 Sameiginlegur kostnaður</b>	<b>120.480.000</b>
<b>21011 Bæjarstjórn Ölfuss</b>	<b>17.150.000</b>
1191 Nefnda og stjórnarlaun	12.075.000
1702 Bifreiðakostnaður	490.000
1790 Önnur hlunnindi	110.000
1801 Tryggingagjald	1.010.000
1802 Lífeyrissjóðsgjöld	1.005.000
2021 Bækur	50.000
2022 Tímarit, blöð	145.000
2121 Veitingar,kaffivörur	90.000
2990 Önnur vörukaup	20.000
4011 Síma og netþjónusta	260.000
4021 Afnotagjöld af búnaði	250.000
4113 Hópfreiðabifreiðar	35.000
4231 Dvalarkostnaður innanlands	300.000
4723 Lausafjártryggingar	25.000
4724 Stafsmanna- og nemendatryggingar	40.000
4911 Prentun og ljósritun	50.000
4913 Auglýsingar	
4921 Fundir og ráðstefnur	105.000
4924 Félagsgjöld	320.000
4925 Risna og gjafir	90.000
4964 Viðgerðir áhalda og innanstokksmuna	55.000
4990 Önnur þjónustukaup	25.000
9991 Aðrir styrkir og framlög	600.000
<b>2107 Endurskoðun</b>	<b>2.930.000</b>
4331 Endurskoðun	2.685.000
4342 Vinna utan þjónustusamninga	245.000
<b>2108 Lögfræðiaðstoð</b>	<b>2.400.000</b>
4310 Lögfræðiþjónusta	2.400.000
<b>2131 Ónotaðar fasteignir</b>	<b>2.740.000</b>
4411 Húsaleiga eignasjóður	2.740.000
<b>2140 Bæjarskrifstofur Ölfuss</b>	<b>65.095.000</b>
0290 Dvalargjöld	-440.000
0740 Reiknuð hlutdeild rekstrareininga	-13.710.000
0965 Aðrar tekjur	
1110 Mánaðarlaun	42.050.000
1702 Bifreiðakostnaður	3.350.000
1801 Tryggingagjald	3.300.000
1802 Lífeyrissjóðsgjöld	5.000.000
1803 Sjúkra- og orlofsgjöld	1.150.000
1804 Starfsmenntunarsjóður	
1805 Orlofsheimilassjóður	
1890 Önnur launatengd gjöld	
2021 Bækur	15.000

2022	Tímarit, blöð	30.000
2031	Ritföng	250.000
2041	Ljósritunarvörur	135.000
2044	Prentborðar, blek og duft	185.000
2121	Veitingar,kaffivörur	370.000
2512	Rafmagn	200.000
2521	Heitt vatn	235.000
2851	Borð og stólar	500.000
2852	Skrifstofuvélar	450.000
2853	Minniháttar tæki	210.000
2854	Búsáhöld	50.000
2911	Hreinlætisvörur	70.000
2912	Lyf og hjúkrunarvörur	15.000
2990	Önnur vörukaup	50.000
4011	Síma og netþjónusta	1.050.000
4021	Afnotagjöld af búnaði	310.000
4211	Fargjöld innanlands	95.000
4231	Dvalarkostnaður innanlands	180.000
4341	Þjónustusamningar	7.850.000
4342	Vinna utan þjónustusamninga	1.405.000
4371	Öryggisgæsla	100.000
4411	Húsaleiga eignasjóður	5.785.000
4413	Aðrar húsaleigugreiðslur	270.000
4712	Ábyrgðartryggingar	55.000
4723	Lausafjártryggingar	45.000
4724	Stafsmanna- og nemendatryggingar	110.000
4911	Prentun og ljósritun	365.000
4912	Póstburðargjöld	975.000
4913	Auglýsingar	120.000
4921	Fundir og ráðstefnur	45.000
4923	Námskeiðs- og skólagjöld	100.000
4924	Félagsgjöld	20.000
4925	Risna og gjafir	80.000
4932	Innheimtulaun og innheimtuþóknun	600.000
4934	Þjónustugjöld banka	1.730.000
4941	Þvottahús og efnalaugar	65.000
4951	Vöru- og hraðflutningar	15.000
4964	Viðgerðir áhalda og innanstokksmuna	150.000
4990	Önnur þjónustukaup	50.000
5912	Stefgjald	60.000
<b>2143</b>	<b>Innheimtukostnaður</b>	<b>7.380.000</b>
4022	Afnotagjöld	2.455.000
4932	Innheimtulaun og innheimtuþóknun	4.925.000
<b>2153</b>	<b>Kynning sveitarfélagsins</b>	<b>13.475.000</b>
2990	Önnur vörukaup	2.100.000
4341	Þjónustusamningar	1.255.000



4911	Prentun og ljósritun	100.000
4913	Auglýsingar	1.870.000
4915	Kynningarstarfsemi	8.000.000
4990	Önnur þjónustukaup	150.000
<b>2154</b>	<b>Móttökur</b>	<b>815.000</b>
2121	Veitingar,kaffivörur	700.000
4925	Risna og gjafir	75.000
4990	Önnur þjónustukaup	40.000
<b>2159</b>	<b>Ýmis útgjöld</b>	<b>365.000</b>
9938	Ýmsir styrkir	365.000
<b>2160</b>	<b>Starfsmannakostnaður</b>	<b>5.100.000</b>
4390	Önnur sérfræðiþjónusta	1.250.000
4925	Risna og gjafir	2.100.000
9695	Þátttaka í sameiginlegum kostnaði	1.750.000
<b>2165</b>	<b>Kjarasamningar</b>	<b>490.000</b>
4911	Prentun og ljósritun	125.000
9695	Þátttaka í sameiginlegum kostnaði	365.000
<b>2171</b>	<b>Samtök svf. á Suðurlandi</b>	<b>770.000</b>
9695	Þátttaka í sameiginlegum kostnaði	770.000
<b>2172</b>	<b>Héraðsnefnd Árnesinga</b>	<b>520.000</b>
9695	Þátttaka í sameiginlegum kostnaði	520.000
<b>2175</b>	<b>Vinabæjarsamskipti</b>	<b>1.250.000</b>
2990	Önnur vörukaup	
9695	Þátttaka í sameiginlegum kostnaði	1.250.000
<b>22</b>	<b>Lífeyrisskuldbindingar</b>	<b>35.500.000</b>
<b>2201</b>	<b>Aukning lífeyrisskuldbindinga</b>	<b>35.500.000</b>
1512	Breyting lífeyrisskuldbindingar	35.500.000
<b>27</b>	<b>Óvenjulegir liðir</b>	<b>26.650.000</b>
<b>2701</b>	<b>Ýmis útgjöld</b>	<b>26.650.000</b>
1802	Lífeyrissjóðsgjöld	26.650.000
<b>28</b>	<b>Fjármunatekjur og fjármagnsgjöld</b>	<b>-92.631.000</b>
<b>2801</b>	<b>Vaxta- og verðbótatekjur af veltufjármunum</b>	<b>-2.981.000</b>
5311	Staðgreiddur fjármagnstekjuskattur	
7011	Vaxtatekjur af bankainnistæðum	-1.006.000
7031	Dagvextir innheimtukrafna	-1.975.000
<b>2802</b>	<b>Tekjur af eignarhlutum</b>	<b>-3.700.000</b>
5311	Staðgreiddur fjármagnstekjuskattur	
7911	Arður af hlutabréfum	-3.700.000
<b>2803</b>	<b>Vaxta- og verðbótatekjur af langtímakröfum</b>	<b>-85.950.000</b>
7011	Vaxtatekjur af bankainnistæðum	

7041	Vaxtatekjur af langtímakröfum	
7046	Vextir af langtímakröfum á a- og b-hluta fyrirtæki	-85.950.000
7051	Verðbætur á verðbréfaeign	
<b>2811</b>	<b>Vaxta- og verðbóttagjöld af skammtímaskuldum</b>	
7112	Vextir af skammtímaskuldum	

**31 Eignasjóður rekstur 62.116.000**

<b>31101</b>	<b>Grunnskólinn í Þorlákshöfn</b>	<b>-45.300.000</b>
0730	Húsaleiga til eigin nota	-65.785.000
4721	Húsatryggingar	1.685.000
4965	Viðhald húsa	8.000.000
4966	Viðhald lóða	650.000
4981	Vinna verkamanna	1.300.000
4983	Vélavinna	100.000
5111	Fasteignagjöld	8.750.000
<b>31102</b>	<b>Grunnskólinn í Hveragerði</b>	<b>-5.370.000</b>
0340	Húsaleiga	-7.935.000
9695	Þátttaka í sameiginlegum kostnaði	2.565.000
<b>31151</b>	<b>Leikskólinn Bergheimar</b>	<b>-21.740.000</b>
0730	Húsaleiga til eigin nota	-27.550.000
2811	Minniháttar verkfæri og áhöld	
4375	Eftirlitsgjöld	60.000
4721	Húsatryggingar	405.000
4965	Viðhald húsa	2.500.000
4966	Viðhald lóða	350.000
4981	Vinna verkamanna	600.000
5111	Fasteignagjöld	1.895.000
<b>31153</b>	<b>Leikskólar Hveragerði</b>	<b>-4.530.000</b>
0340	Húsaleiga	-5.160.000
9695	Þátttaka í sameiginlegum kostnaði	630.000
<b>31201</b>	<b>Íþróttahús Þorlákshafnar</b>	<b>-13.710.000</b>
0730	Húsaleiga til eigin nota	-19.730.000
4321	Verkfræðiþjónusta	
4721	Húsatryggingar	465.000
4965	Viðhald húsa	2.000.000
4966	Viðhald lóða	410.000
4981	Vinna verkamanna	595.000
5111	Fasteignagjöld	2.550.000
<b>31251</b>	<b>Sundlaug Þorlákshafnar</b>	<b>-67.215.000</b>
0730	Húsaleiga til eigin nota	-80.800.000
0910	Tjónabætur	
4721	Húsatryggingar	985.000
4960	Viðhald	7.000.000
4965	Viðhald húsa	
4981	Vinna verkamanna	725.000

4983	Vélavinna	25.000
4990	Önnur þjónustukaup	100.000
5111	Fasteignagjöld	4.750.000
<b>31254</b>	<b>Þorláksvöllur</b>	<b>-5.280.000</b>
0730	Húsaleiga til eigin nota	-8.320.000
4321	Verkfræðiþjónusta	100.000
4721	Húsatryggingar	55.000
4960	Viðhald	1.250.000
4965	Viðhald húsa	100.000
4981	Vinna verkamanna	100.000
5111	Fasteignagjöld	1.435.000
<b>31272</b>	<b>Háaleitisvöllur</b>	<b>-525.000</b>
0730	Húsaleiga til eigin nota	-875.000
4960	Viðhald	300.000
4981	Vinna verkamanna	50.000
<b>31274</b>	<b>Tjaldstæði Skálholtsbraut</b>	<b>200.000</b>
0730	Húsaleiga til eigin nota	-880.000
4721	Húsatryggingar	15.000
4965	Viðhald húsa	165.000
4966	Viðhald lóða	490.000
4981	Vinna verkamanna	45.000
4983	Vélavinna	20.000
5111	Fasteignagjöld	345.000
<b>31275</b>	<b>Skrúðgarður Hjallabraut</b>	<b>-780.000</b>
0730	Húsaleiga til eigin nota	-1.530.000
2922	Plöntur og fræ	300.000
4966	Viðhald lóða	450.000
<b>31276</b>	<b>Fjárréttir Reykjadal</b>	<b>-465.000</b>
0730	Húsaleiga til eigin nota	-655.000
4960	Viðhald	115.000
4981	Vinna verkamanna	50.000
4983	Vélavinna	25.000
<b>31301</b>	<b>Hafnarberg 1</b>	<b>-23.260.000</b>
0340	Húsaleiga	-5.300.000
0730	Húsaleiga til eigin nota	-30.155.000
1110	Mánaðarlaun	660.000
1801	Tryggingagjald	50.000
1802	Lífeyrissjóðsgjöld	80.000
1803	Sjúkra- og orlofsgjöld	35.000
1804	Starfsmenntunarsjóður	
1805	Orlofsheimilasjóður	
1890	Önnur launatengd gjöld	
2512	Rafmagn	1.205.000
2521	Heitt vatn	600.000
2911	Hreinlætisvörur	40.000
4375	Eftirlitsgjöld	55.000

4721 Húsatryggingar	550.000
4913 Auglýsingar	
4941 Þvottahús og efnalaugar	100.000
4965 Viðhald húsa	3.500.000
4966 Viðhald lóða	250.000
4981 Vinna verkamanna	220.000
5111 Fasteignagjöld	4.850.000
<b>31355 Selvogsbraut 4</b>	<b>680.000</b>
0730 Húsaleiga til eigin nota	-2.740.000
0910 Tjónabætur	
2512 Rafmagn	175.000
2521 Heitt vatn	180.000
4322 Arkitektar	
4390 Önnur sérfræðiþjónusta	
4721 Húsatryggingar	95.000
4913 Auglýsingar	
4935 Þinglestur	
4960 Viðhald	2.000.000
4965 Viðhald húsa	
4981 Vinna verkamanna	250.000
5111 Fasteignagjöld	720.000
<b>3138 Slökkvistöð Þorlákshafnar</b>	<b>460.000</b>
0340 Húsaleiga	-1.340.000
4721 Húsatryggingar	45.000
4965 Viðhald húsa	1.500.000
4981 Vinna verkamanna	25.000
5111 Fasteignagjöld	230.000
<b>3145 Jörðin Þorlákshöfn</b>	<b>30.000</b>
5111 Fasteignagjöld	30.000
<b>3161 Eyjahraun 8</b>	<b>1.590.000</b>
0340 Húsaleiga	-750.000
4721 Húsatryggingar	45.000
4965 Viðhald húsa	2.000.000
4966 Viðhald lóða	60.000
4981 Vinna verkamanna	50.000
5111 Fasteignagjöld	185.000
<b>3164 Aðrar fasteignir</b>	<b>8.685.000</b>
2512 Rafmagn	170.000
4721 Húsatryggingar	60.000
4965 Viðhald húsa	85.000
4981 Vinna verkamanna	95.000
5111 Fasteignagjöld	8.275.000
<b>31901 Vaxta- og verðbótatekjur af veltufjármunum</b>	
7041 Vaxtatekjur af langtímakröfum	
<b>3191 Afskriftir fasteigna</b>	<b>94.634.000</b>
8611 Afskriftir fasteigna	79.489.000

8612 Afskriftir véla og tækja	2.835.000
8614 Afskrift gatna	12.310.000
<b>31913 Vaxta- og verðbóttagjöld af langtímaskuldum</b>	<b>144.012.000</b>
7113 Vextir af skuldum við aðalsjóð	58.194.000
7115 Vextir af langtímaskuldum	85.818.000
7116 Verðbætur	
<b>33 Þjónustumiðstöð</b>	<b>39.446.000</b>
<b>3321 Þjónustumiðstöð Ölfuss</b>	<b>35.080.000</b>
0340 Húsaleiga	
0343 Húsaleiga með VSK	-860.000
0740 Reiknuð hlutdeild rekstrareininga	-3.685.000
0952 Selt efni	
0971 Vinna verkamanna	-28.095.000
1110 Mánaðarlaun	41.000.000
1790 Önnur hlunnindi	120.000
1801 Tryggingagjald	3.170.000
1802 Lífeyrissjóðsgjöld	4.955.000
1803 Sjúkra- og orlofsgjöld	1.015.000
1804 Starfsmenntunarsjóður	
1805 Orlofsheimilásjóður	
1890 Önnur launatengd gjöld	
2022 Tímarit, blöð	10.000
2031 Ritföng	50.000
2044 Prentborðar, blek og duft	30.000
2121 Veitingar,kaffivörur	230.000
2512 Rafmagn	370.000
2521 Heitt vatn	390.000
2811 Minniháttar verkfæri og áhöld	350.000
2911 Hreinlætisvörur	55.000
2912 Lyf og hjúkrunarvörur	30.000
2913 Vinnufatnaður	630.000
2916 Kolsýra	
2990 Önnur vörukaup	
4011 Síma og netþjónusta	330.000
4021 Afnotagjöld af búnaði	180.000
4113 Hópfærðabifreiðar	
4231 Dvalarkostnaður innanlands	50.000
4322 Arkitektar	
4341 Þjónustusamningar	15.000
4375 Eftirlitsgjöld	30.000
4492 Áhalda- og verkfæraleiga	75.000
4696 Hlutdeild í rekstri skrifstofu	995.000
4712 Ábyrgðartryggingar	220.000
4721 Húsatryggingar	140.000

4723 Lausafjártryggingar	50.000
4724 Stafsmanna- og nemendatryggingar	100.000
4913 Auglýsingar	75.000
4921 Fundir og ráðstefnur	
4923 Námskeiðs- og skólagjöld	105.000
4924 Félagsgjöld	15.000
4941 Þvottahús og efnalaugar	35.000
4951 Vöru- og hraðflutningar	80.000
4964 Viðgerðir áhalda og innanstokksmuna	315.000
4965 Viðhald húsa	3.000.000
4966 Viðhald lóða	120.000
4981 Vinna verkamanna	1.620.000
4990 Önnur þjónustukaup	110.000
5111 Fasteignagjöld	1.055.000
7910 Söluhagnaður eigna	
8611 Afskriftir fasteigna	360.000
8612 Afskriftir véla og tækja	6.240.000
<b>33311 SO-611</b>	<b>655.000</b>
0973 Seld vélavinna	-250.000
2533 Bensín, olíur	160.000
4375 Eftirlitsgjöld	15.000
4712 Ábyrgðartryggingar	50.000
4960 Viðhald	600.000
4981 Vinna verkamanna	75.000
4990 Önnur þjónustukaup	5.000
<b>33312 DL-X23 Kubota</b>	
0973 Seld vélavinna	-455.000
2533 Bensín, olíur	120.000
4712 Ábyrgðartryggingar	220.000
4960 Viðhald	50.000
4981 Vinna verkamanna	65.000
<b>33313 Önnur áhöld og tæki</b>	<b>1.650.000</b>
0973 Seld vélavinna	-245.000
2533 Bensín, olíur	270.000
2853 Minniháttar tæki	
4375 Eftirlitsgjöld	45.000
4712 Ábyrgðartryggingar	
4960 Viðhald	500.000
4981 Vinna verkamanna	1.070.000
4990 Önnur þjónustukaup	10.000
<b>33321 Case skurðgrafa</b>	<b>-2.330.000</b>
0973 Seld vélavinna	-4.055.000
2533 Bensín, olíur	600.000
4375 Eftirlitsgjöld	20.000
4712 Ábyrgðartryggingar	150.000
4960 Viðhald	650.000

4981 Vinna verkamanna	305.000
<b>33511 ST-X28</b>	<b>360.000</b>
2533 Bensín, olíur	105.000
4712 Ábyrgðartryggingar	140.000
4960 Viðhald	50.000
4981 Vinna verkamanna	45.000
5812 Bifreiðaskattur	20.000
<b>33512 RS-938</b>	<b>510.000</b>
0973 Seld vélavinna	
2533 Bensín, olíur	145.000
4375 Eftirlitsgjöld	15.000
4712 Ábyrgðartryggingar	85.000
4960 Viðhald	120.000
4981 Vinna verkamanna	75.000
4990 Önnur þjónustukaup	10.000
5812 Bifreiðaskattur	60.000
<b>33513 BZ-M27</b>	<b>-370.000</b>
0730 Húsaleiga til eigin nota	
0740 Reiknuð hlutdeild rekstrareininga	-720.000
2533 Bensín, olíur	160.000
4375 Eftirlitsgjöld	15.000
4712 Ábyrgðartryggingar	90.000
4960 Viðhald	50.000
4981 Vinna verkamanna	25.000
5812 Bifreiðaskattur	10.000
<b>33514 AH-745</b>	
2533 Bensín, olíur	
4375 Eftirlitsgjöld	
4712 Ábyrgðartryggingar	
4960 Viðhald	
4981 Vinna verkamanna	
4990 Önnur þjónustukaup	
5812 Bifreiðaskattur	
<b>33515 FZ-G70</b>	<b>905.000</b>
2533 Bensín, olíur	480.000
4712 Ábyrgðartryggingar	125.000
4960 Viðhald	200.000
4981 Vinna verkamanna	50.000
5812 Bifreiðaskattur	50.000
<b>33521 JF-216</b>	<b>645.000</b>
0740 Reiknuð hlutdeild rekstrareininga	
2533 Bensín, olíur	150.000
4375 Eftirlitsgjöld	25.000
4712 Ábyrgðartryggingar	80.000
4960 Viðhald	350.000
4981 Vinna verkamanna	

4990 Önnur þjónustukaup	5.000
5812 Bifreiðaskattur	35.000
<b>33522 MX-004</b>	<b>130.000</b>
0973 Seld vélavinna	-350.000
2533 Bensín, olíur	120.000
4375 Eftirlitsgjöld	30.000
4712 Ábyrgðartryggingar	50.000
4960 Viðhald	130.000
4981 Vinna verkamanna	60.000
4990 Önnur þjónustukaup	
5812 Bifreiðaskattur	90.000
<b>33523 LE-L00</b>	<b>-170.000</b>
0740 Reiknuð hlutdeild rekstrareininga	-565.000
2533 Bensín, olíur	90.000
4375 Eftirlitsgjöld	20.000
4712 Ábyrgðartryggingar	115.000
4960 Viðhald	85.000
4981 Vinna verkamanna	65.000
5812 Bifreiðaskattur	20.000
<b>33531 AK-236</b>	<b>525.000</b>
2533 Bensín, olíur	150.000
4375 Eftirlitsgjöld	15.000
4712 Ábyrgðartryggingar	85.000
4960 Viðhald	140.000
4981 Vinna verkamanna	75.000
4990 Önnur þjónustukaup	
5812 Bifreiðaskattur	60.000
<b>33532 IV-T89</b>	<b>-550.000</b>
0740 Reiknuð hlutdeild rekstrareininga	-955.000
2533 Bensín, olíur	135.000
4712 Ábyrgðartryggingar	140.000
4960 Viðhald	100.000
5812 Bifreiðaskattur	30.000
<b>33533 TH-P38</b>	<b>-320.000</b>
0740 Reiknuð hlutdeild rekstrareininga	-1.140.000
2533 Bensín, olíur	300.000
4375 Eftirlitsgjöld	15.000
4712 Ábyrgðartryggingar	130.000
4960 Viðhald	300.000
4981 Vinna verkamanna	25.000
5812 Bifreiðaskattur	50.000
<b>33913 Vaxta- og verðbóttagjöld af langtímaskuldum</b>	<b>2.726.000</b>
7113 Vextir af skuldum við aðalsjóð	2.726.000
7115 Vextir af langtímaskuldum	
7116 Verðbætur	



<b>41 Hafnarsjóður rekstur</b>	<b>-64.738.000</b>
<b>4101 Almenn hafnargjöld</b>	<b>-169.125.000</b>
0261 Aflagjald	-57.400.000
0262 Vörugjald	-24.500.000
0263 Lestargjald	-3.125.000
0264 Bryggjugjald	-7.250.000
0270 Hafnargjöld ferja	-22.700.000
0290 Dvalargjöld	
0296 Afskriftir þjónustutekna	850.000
0965 Aðrar tekjur	-55.000.000
<b>4105 Seld þjónusta</b>	<b>-25.555.000</b>
0210 Sorphreinsunargjald.	-1.850.000
0215 Úrgangsgjald	-275.000
0260 Festargjald	-1.770.000
0265 Hafnsögugjöld	-1.850.000
0266 Vogargjöld	-3.750.000
0267 Hafnarverndargjald	-935.000
0268 Kranaleiga	-560.000
0273 Tengigjöld	-425.000
0274 Þjónustugjöld ferja.	-9.300.000
0296 Afskriftir þjónustutekna	550.000
0313 Hafnarbakkaleiga	-1.520.000
0471 Útseld vinna	-3.870.000
<b>4106 Rafmagn og vatn - kaup/endursala</b>	<b>-1.900.000</b>
0461 Selt rafmagn	-6.950.000
0463 Selt kalt vatn	-1.055.000
2513 Rafmagn til endursölu	5.500.000
2514 Kalt vatn til endursölu	605.000
<b>4110 Laun starfsmanna</b>	<b>70.070.000</b>
1110 Mánaðarlaun	50.750.000
1512 Breyting lífeyrisskuldbindingar	2.620.000
1702 Bifreiðakostnaður	1.300.000
1703 Dagpeningar	
1801 Tryggingagjald	3.915.000
1802 Lífeyrissjóðsgjöld	6.460.000
1803 Sjúkra- og orlofsgjöld	1.270.000
1804 Starfsmenntunarsjóður	
1805 Orlofsheimilásjóður	
1890 Önnur launatengd gjöld	3.400.000
2913 Vinnufatnaður	145.000
4724 Stafsmanna- og nemendatryggingar	175.000
4941 Þvottahús og efnalaugar	35.000
<b>4111 Hafnarmannvirki</b>	<b>20.430.000</b>
0820 Endurgreiðslur ríkissjóðs	
2512 Rafmagn	4.850.000

2811	Minniháttar verkfæri og áhöld	175.000
2990	Önnur vörukaup	
4321	Verkfræðipjónusta	110.000
4341	Pjónustusamningar	245.000
4375	Eftirlitsgjöld	55.000
4712	Ábyrgðartryggingar	925.000
4723	Lausafjártryggingar	
4945	Gámaþjónusta	1.850.000
4951	Vöru- og hraðflutningar	15.000
4960	Viðhald	5.050.000
4970	Dýpkun hafnar	
4972	Öryggismál	260.000
4981	Vinna verkamanna	375.000
4983	Vélavinna	365.000
4990	Önnur þjónustukaup	655.000
9695	Þátttaka í sameiginlegum kostnaði	5.500.000
<b>4151</b>	<b>Hafnsögubáturinn Ölver</b>	<b>2.320.000</b>
0265	Hafnsögugjöld	-3.500.000
2121	Veitingar,kaffivörur	
2512	Rafmagn	210.000
2533	Bensín, olíur	500.000
2912	Lyf og hjúkrunarvörur	50.000
4375	Eftirlitsgjöld	225.000
4712	Ábyrgðartryggingar	960.000
4724	Stafsmanna- og nemendatryggingar	195.000
4960	Viðhald	3.500.000
4981	Vinna verkamanna	100.000
4990	Önnur þjónustukaup	10.000
5813	Skattar og gjöld af skipum	70.000
<b>4161</b>	<b>Hafnarbakki 8</b>	<b>2.220.000</b>
1110	Mánaðarlaun	440.000
1801	Tryggingagjald	35.000
1802	Lífeyrissjóðsgjöld	45.000
1803	Sjúkra- og orlofsgjöld	15.000
1804	Starfsmenntunarsjóður	
1805	Orlofsheimilasjóður	
1890	Önnur launatengd gjöld	
2512	Rafmagn	170.000
2521	Heitt vatn	340.000
2811	Minniháttar verkfæri og áhöld	35.000
2911	Hreinlætisvörur	35.000
4371	Öryggisgæsla	
4375	Eftirlitsgjöld	205.000
4721	Húsatryggingar	105.000
4941	Þvottahús og efnalaugar	45.000
4960	Viðhald	

4964 Viðgerðir áhalda og innanstokksmuna	25.000
4965 Viðhald húsa	125.000
5111 Fasteignagjöld	600.000
<b>4165 Hafnarskeið 9</b>	<b>860.000</b>
2512 Rafmagn	50.000
2521 Heitt vatn	60.000
4371 Öryggisgæsla	
4721 Húsatryggingar	30.000
4965 Viðhald húsa	540.000
4981 Vinna verkamanna	
5111 Fasteignagjöld	180.000
<b>4167 SP-X60</b>	<b>690.000</b>
2533 Bensín, olíur	240.000
4375 Eftirlitsgjöld	10.000
4712 Ábyrgðartryggingar	180.000
4960 Viðhald	220.000
5812 Bifreiðaskattur	40.000
<b>4171 Skrifstofu og stjórnunarkostnaður</b>	<b>10.495.000</b>
1191 Nefnda og stjórnarlaun	355.000
1801 Tryggingagjald	30.000
1802 Lífeyrissjóðsgjöld	35.000
2022 Tímarit, blöð	80.000
2031 Ritföng	100.000
2041 Ljósritunarvörur	40.000
2044 Prentborðar, blek og duft	65.000
2082 Myndir og filmur	
2121 Veitingar,kaffivörur	145.000
2811 Minniháttar verkfæri og áhöld	160.000
2912 Lyf og hjúkrunarvörur	
4011 Síma og netþjónusta	595.000
4211 Fargjöld innanlands	
4231 Dvalarkostnaður innanlands	100.000
4310 Lögfræðiþjónusta	130.000
4331 Endurskoðun	325.000
4341 Þjónustusamningar	150.000
4342 Vinna utan þjónustusamninga	70.000
4696 Hlutdeild í rekstri skrifstofu	3.310.000
4911 Prentun og ljósritun	115.000
4912 Póstburðargjöld	75.000
4913 Auglýsingar	500.000
4915 Kynningarstarfsemi	2.500.000
4921 Fundir og ráðstefnur	
4923 Námskeiðs- og skólagjöld	260.000
4924 Félagsgjöld	705.000
4925 Risna og gjafir	160.000
4932 Innheimtulaun og innheimtuþóknun	100.000

4934 Þjónustugjöld banka	90.000
4964 Viðgerðir áhalda og innanstokksmuna	105.000
4990 Önnur þjónustukaup	20.000
9951 Styrktarlínur	175.000
<b>4172 Hafnardagar</b>	<b>1.600.000</b>
9695 Þátttaka í sameiginlegum kostnaði	1.600.000
<b>4174 Afskriftir varanlegra rekstrarfjármuna</b>	<b>29.460.000</b>
8611 Afskriftir fasteigna	
8612 Afskriftir véla og tækja	
8617 Aðrar afskriftir	29.460.000
<b>41811 Vaxta- og verðbótatekjur af veltufjármunum</b>	<b>-8.275.000</b>
5311 Staðgreiddur fjármagnstekjuskattur	
7011 Vaxtatekjur af bankainnistæðum	-7.770.000
7031 Dagvextir innheimtukrafna	-505.000
7041 Vaxtatekjur af langtímakröfum	
<b>41841 Vaxta- og verðbóttagjöld af skammtímaskuldum</b>	
7112 Vextir af skammtímaskuldum	
<b>41843 Vaxta- og verðbóttagjöld af langtímaskuldum</b>	<b>1.972.000</b>
7115 Vextir af langtímaskuldum	1.400.000
7116 Verðbætur	572.000
<b>43 Vatnsveita rekstur</b>	<b>-7.418.000</b>
<b>4301 Selt vatn</b>	<b>-30.190.000</b>
0214 Vatnsskattur	-29.800.000
0272 Mælaleiga	-780.000
0296 Afskriftir þjónustutekna	390.000
<b>4311 Vatnsból</b>	<b>21.707.000</b>
2512 Rafmagn	6.750.000
2533 Bensín, olíur	55.000
2811 Minniháttar verkfæri og áhöld	175.000
2852 Skrifstofuvélar	265.000
4011 Síma og netþjónusta	200.000
4321 Verkfræðiþjónusta	500.000
4331 Endurskoðun	250.000
4341 Þjónustusamningar	100.000
4342 Vinna utan þjónustusamninga	100.000
4365 Rannsóknarstofur	530.000
4375 Eftirlitsgjöld	275.000
4696 Hlutdeild í rekstri skrifstofu	1.030.000
4697 Hlutdeild í rekstri	2.500.000
4712 Ábyrgðartryggingar	180.000
4913 Auglýsingar	15.000
4921 Fundir og ráðstefnur	50.000
4923 Námskeiðs- og skólagjöld	55.000
4924 Félagsgjöld	125.000

4951	Vöru- og hraðflutningar	10.000
4960	Viðhald	3.900.000
4965	Viðhald húsa	
4981	Vinna verkamanna	1.850.000
4983	Vélavinna	220.000
4990	Önnur þjónustukaup	15.000
8617	Aðrar afskriftir	2.582.000
9938	Ýmsir styrkir	75.000
<b>4384</b>	<b>Fjármagnsgjöld</b>	<b>965.000</b>
7113	Vextir af skuldum við aðalsjóð	965.000
7115	Vextir af langtímaskuldum	
7116	Verðbætur	

**53 Íbúðir eldri borgara 2.883.000**

<b>5305</b>	<b>Leigutekjur og arður</b>	<b>-12.280.000</b>
0340	Húsaleiga	-12.280.000
0810	Endurgreiðslur sveitarfélaga	
<b>5308</b>	<b>Framlag frá aðalsjóði</b>	<b>-7.000.000</b>
0810	Endurgreiðslur sveitarfélaga	-7.000.000
<b>5311</b>	<b>Egilsbraut 9</b>	<b>18.085.000</b>
2512	Rafmagn	570.000
2521	Heitt vatn	1.455.000
2811	Minniháttar verkfæri og áhöld	35.000
2911	Hreinlætisvörur	40.000
2922	Plöntur og fræ	15.000
2990	Önnur vörukaup	15.000
4011	Síma og netþjónusta	75.000
4021	Afnotagjöld af búnaði	220.000
4321	Verkfræðiþjónusta	55.000
4331	Endurskoðun	215.000
4341	Þjónustusamningar	20.000
4342	Vinna utan þjónustusamninga	20.000
4371	Öryggisgæsla	95.000
4696	Hlutdeild í rekstri skrifstofu	325.000
4721	Húsatryggingar	570.000
4723	Lausafjártryggingar	20.000
4941	Þvottahús og efnalaugar	55.000
4951	Vöru- og hraðflutningar	
4964	Viðgerðir áhalda og innanstokksmuna	75.000
4965	Viðhald húsa	5.600.000
4966	Viðhald lóða	110.000
4981	Vinna verkamanna	650.000
4983	Vélavinna	15.000
5111	Fasteignagjöld	2.100.000
8611	Afskriftir fasteigna	5.735.000

<b>5384 Fjármagnsgjöld</b>	<b>4.078.000</b>
7115 Vextir af langtímaskuldum	4.078.000
7116 Verðbætur	
<b>55 Uppgræðslusjóður Ölfuss</b>	<b>8.115.000</b>
<b>5505 Framlag frá aðalsjóði</b>	<b>-3.135.000</b>
0810 Endurgreiðslur sveitarfélaga	-3.135.000
<b>5511 Rekstur uppgæðslusjóðs</b>	<b>11.250.000</b>
8617 Aðrar afskriftir	8.000.000
9938 Ýmsir styrkir	3.250.000
<b>57 Félagslegar íbúðir</b>	<b>8.358.000</b>
<b>5716 Selvogsbraut 1</b>	<b>-235.000</b>
0730 Húsaleiga til eigin nota	-4.810.000
2811 Minniháttar verkfæri og áhöld	
4721 Húsatryggingar	170.000
4723 Lausafjártryggingar	25.000
4965 Viðhald húsa	3.500.000
4966 Viðhald lóða	205.000
4981 Vinna verkamanna	105.000
5111 Fasteignagjöld	570.000
<b>5719 Sambyggð 6 0301</b>	<b>-555.000</b>
0340 Húsaleiga	-930.000
2512 Rafmagn	
4721 Húsatryggingar	40.000
4965 Viðhald húsa	150.000
4981 Vinna verkamanna	55.000
5111 Fasteignagjöld	130.000
<b>5722 Sambyggð 8 0103</b>	<b>845.000</b>
0340 Húsaleiga	-930.000
4721 Húsatryggingar	30.000
4965 Viðhald húsa	1.500.000
4981 Vinna verkamanna	115.000
5111 Fasteignagjöld	130.000
<b>5725 Sambyggð 8 0202</b>	<b>940.000</b>
0340 Húsaleiga	-770.000
4721 Húsatryggingar	55.000
4965 Viðhald húsa	1.500.000
4981 Vinna verkamanna	45.000
5111 Fasteignagjöld	110.000
<b>5731 Norðurbyggð 22b</b>	<b>930.000</b>
0340 Húsaleiga	-1.265.000
4721 Húsatryggingar	55.000
4965 Viðhald húsa	1.895.000

4981 Vinna verkamanna	55.000
5111 Fasteignagjöld	190.000
<b>5733 Norðurbyggð 24b</b>	<b>10.000</b>
0340 Húsaleiga	-985.000
0910 Tjónabætur	
4721 Húsatryggingar	40.000
4965 Viðhald húsa	750.000
4981 Vinna verkamanna	50.000
5111 Fasteignagjöld	155.000
<b>5771 Skrifstofu og stjórnunarkostnaður</b>	<b>575.000</b>
4331 Endurskoðun	260.000
4696 Hlutdeild í rekstri skrifstofu	315.000
<b>5784 Fjármagnsgjöld</b>	<b>5.848.000</b>
7115 Vextir af langtímaskuldum	4.093.000
7116 Verðbætur	
8611 Afskriftir fasteigna	1.755.000
<b>61 Fráveita Ölfuss</b>	<b>-11.395.000</b>
<b>6101 Holræsagjöld</b>	<b>-39.500.000</b>
0213 Holræsagjald	-39.500.000
<b>6111 Fráveitukerfi</b>	<b>20.479.000</b>
2121 Veitingar,kaffivörur	25.000
2512 Rafmagn	2.600.000
4011 Síma og netþjónusta	35.000
4321 Verkfræðiþjónusta	500.000
4331 Endurskoðun	215.000
4696 Hlutdeild í rekstri skrifstofu	280.000
4697 Hlutdeild í rekstri	1.185.000
4712 Ábyrgðartryggingar	220.000
4951 Vöru- og hraðflutningar	10.000
4960 Viðhald	2.000.000
4981 Vinna verkamanna	1.600.000
4983 Vélavinna	200.000
4985 Hreinsun holræsa	1.800.000
4990 Önnur þjónustukaup	200.000
8617 Aðrar afskriftir	9.609.000
<b>6184 Fjármagnsgjöld</b>	<b>7.626.000</b>
7113 Vextir af skuldum við aðalsjóð	4.625.000
7115 Vextir af langtímaskuldum	3.001.000
7116 Verðbætur	

# FJÁRFESTINGARÁÆTLUN

Áætlun fjárfestinga (þús. kr.)	2017	2018	2019	2020	Samtals
<b>02 - Félagsþjónusta</b>					
Bifreið	3.500				3.500
Samtals 02	3.500	0	0	0	3.500
<b>04 - Fræðslu- og uppeldismál</b>					
Leikskólinn Bergheimar	130.000				130.000
Grunnskólinn í Hveragerði					0
Leikskólar í Hveragerði	51.300	4.500			55.800
Grunnskólinn tónlistarálma					0
FSU verknámshús	4.000	4.000	4.000		12.000
Samtals 04	185.300	8.500	4.000	0	197.800
<b>05 - Menningarmál</b>					
Versalir					0
Bókasafn					0
Samtals 05	0	0	0	0	0
<b>06 - Æskulýðs- og íþróttamál</b>					
Íþróttamiðstöð, sundlaug, tækjasalur					0
Stækkun og endurbætur á íþróttahúsi	50.000	150.000			200.000
Yfirbyggður knattspyrnuvöllur					0
Knattspyrnuvellir	3.000				3.000
Háaleitisvöllur nýtt gúmmí	6.000				6.000
Strandblakvöllur	2.000	2.000			4.000
Aðstaða á tjaldsvæði	5.000				5.000
Golfvöllur	4.500	2.500	2.500		9.500



Aðstaða fyrir brimbrettaiðkun					0
Heitir pottar við sundlaug	20.000				20.000
Leiksvæði	500	3.000			3.500
Undirbúningur v/Unglingalandsmóts UMFÍ 2018					0
Samtals 06	91.000	157.500	2.500	0	251.000
<b>08 - Hreinlætismál</b>					
Móttöku- og flokkunarstöð	50.000				50.000
Flokkunar-, endurvinnslu- og afsetningarsvæði					0
Samtals 08	50.000	0	0	0	50.000
<b>10 - Umferðar- og samgöngumál</b>					
Öryggismyndavélar	2.000				2.000
Nýfjárfesting í götum og göngustígum	25.000	15.000	7.300	7.300	54.600
Gatnagerð vegna iðnaðarlóða vestan Þorláksh.	10.000	9.000			19.000
Heimreiðar á lögbýlum	2.500	2.500	2.500	2.500	10.000
Umferðaröryggismál	2.000				2.000
Lýsing á Nesbraut					0
Samtals 10	41.500	26.500	9.800	9.800	87.600
<b>11 - Umhverfismál</b>					
Skrúðgarður					0
Fegrin á innkomu í bæinn	2.000	2.000	1.500	1.500	7.000
Framlag vegna framkvæmda í Reykjadal					0
Bætt aðgengi í Skötubót	1.000				1.000
Hundasleppisvæði	1.000				1.000
Svæðið umhverfis útsýnisskífu	5.500	2.000			7.500
Samtals 11	9.500	4.000	1.500	1.500	16.500
<b>13 - Atvinnumál</b>					
Fjárréttir					0

	Samtals 13	0	0	0	0	0
<b>31 - Eignasjóður</b>						
Fasteignir						0
	Samtals 31	0	0	0	0	0
<b>33 - Þjónustumiðstöð</b>						
Tækjabúnaður og bifreiðar		4.500				4.500
Baklóð, girðing		7.000				7.000
	Samtals 33	11.500	0	0	0	11.500
<b>41 - Þorlákshöfn</b>						
Lóðarframkvæmdir		30.000	5.000	5.000	10.000	50.000
Stækkun hafnar		124.000	150.000	93.750	93.750	461.500
Áhöld og tæki		8.000	2.000	2.000	2.000	14.000
	Samtals 41	162.000	157.000	100.750	105.750	525.500
<b>43 - Vatnsveita</b>						
Fjölgun á stofnlokum og lekaleit		3.000	3.000			6.000
Færsla á vatnsbóli						0
Iðnaðarsvæði vestan Þorlákshafnar		5.000	8.500			
Berglind		12.000	12.000	5.000	5.000	34.000
	Samtals 43	20.000	23.500	5.000	5.000	40.000
<b>53 - Íbúðir eldri borgara</b>						
Egilsbraut 9						0
	Samtals 53	0	0	0	0	0
<b>57 - Félagslegar íbúðir</b>						
Nýfjárfesting í félagslegu húsnæði						0
	Samtals 57	0	0	0	0	0

<b>61 - Fráveita</b>					
Lenging á útrás fráveitu/nýtt fráveituhús	1.000	30.000			<b>31.000</b>
Nýfjárfesting í fráveitulögnum	10.000	15.000	3.000	3.000	<b>31.000</b>
Samtals 61	11.000	45.000	3.000	3.000	<b>62.000</b>
<b>Alls fjárfesting</b>	<b>585.300</b>	<b>422.000</b>	<b>126.550</b>	<b>125.050</b>	<b>1.245.400</b>

\* Málaflokkar 04-13 falla undir efnahag Eignasjóðs 32 í ársreikningi

# SKÝRINGAR FJÁRFESTINGA

---

## 02 - Félagsþjónusta

Bifreið sú sem notuð er til að sinna félagslegri heimaþjónustu er komin til ára sinna. Fjárfesta verður í nýrri bifreið og má ætla að fjárfestingin verði allt að 3,5 m.kr. Áhugavert er að skoða með fjárfestingu í rafdrifinni bifreið og verður sá kostur skoðaður áður en ákvörðun verði tekin.

---

## 04 - Fræðslu- og uppeldismál

Leikskólinn Bergheimar elsta bygging: Aldursinntökuvíðmið í Leikskólann Bergheima verða færð niður í 18 mánuði úr 24 mánaða aldri þegar endurbótum á elsta hluta leikskólans er lokið. Endurbæturnar fara fram árið 2017.

Samhliða framkvæmdum við vörumóttöku yrði farið í endurbætur á þaki á byggingunni frá 1998.

Rakaskemmdir eru í þakefninu. Fyrirhugað var að vinna við endurnýjun á þakinu með endurbótum á elsta hluta skólans en ekki má fresta þessari framkvæmd þó svo sú framkvæmd frestist. Þessi vinna þarf að fara fram sumarleyfistíma leikskólans.

---

Grunnskólinn í Hveragerði: Engar beiðnir hafa borist frá Hveragerðisbæ vegna fjárfestinga á árinu 2017. Í samræmi við 14% eignarhlut í Grunnskólanum í Hveragerði getur komið til að taka verði þátt í uppbyggingu við skólann hafi slík tillaga komið fram fyrir 1. nóvember ár hvert.

---

Leikskólar í Hveragerði: Hafin er bygging nýs leikskóla að þelamörk 62 í Hveragerði sem sveitarfélagið stendur sameiginlega að byggingu á ásamt Hveragerðisbæ.

Eignarhlutur Hveragerðis er 91% og Sveitarfélagsins Ölfuss 9% sbr. samning sveitarfélaganna um uppbyggingu og rekstur leikskólamannvirkja í Hveragerði sem gerður var á árinu 2015.

Áætlaður heildarkostnaður Ölfuss við verkið er um 70. mkr. og koma um 51. mkr. til greiðslu á árinu 2017 samkvæmt fjárhagsáætlun ársins.

---

Grunnskólinn tónlistarálma: Ýmis búnaður vegna endurnýjunar tónlistarálmunnar.

---

FSU verknámshús: Hlutur Ölfuss v/byggingar verknámshúss.

---

## 05 - Menningarmál

Borð og búnaður í Ráðhúskaffi:

---

Bókasafn:

---

## 06 - Æskulýðs- og íþróttamál

Íþróttamiðstöð, sundlaug, tækjasalur:

---

Stækkun og endurbætur á íþróttahúsi: Lengi hefur verið talað um að byggja við íþróttahúsið fimleikaaðstöðu en eftirtektarverður árangur hefur náðst í fimleikum í Þorlákshöfn á síðustu árum.

Frjálsar íþróttir hafa verið í miklum vexti síðustu ár og góður árangur hefur náðst. Mögulega er hægt að hanna hús sem einnig hentar þeirri grein samhliða. Þá hefur einnig verið bent á að áhaldageymslur séu engar í íþróttahúsinu. Samhliða verða áhorfendapallar í húsinu endurnýjaðir, bætt við 8 körfum í húsið til að auka nýtingu til framtíðar, lýsing hússins endurhönnuð og nútímavædd með orkusparandi búnaði og fullkomin loftræsing sett upp. Áætlaður kostnaður við slíka framkvæmd, þ.e. af því gefnu að húsið sé um 500 fm. að stærð er um 200 m.kr. með nauðsynlegum búnaði. Gert er ráð fyrir því að farið verði í hönnun og jarðvegsframkvæmdir árið 2017 og framkvæmdir verði kláraðar fyrir Unglingalandsmót árið 2018.

Yfirbyggður knattspyrnuvöllur: Erindi sem barst frá Knattspyrnufélaginu Ægi til Íþrótt- og æskulýðsnefndar var tekið fyrir 8. apríl 2013 og í fundargerð nefndarinnar var því vísað til bæjarstjórnar. Bæjarstjórn tók það fyrir á fundi nr. 198 þann 2. maí 2013 og þar var því vísað til fjárhagsáætlunar. Íþrótt- og æskulýðsfulltrúi minntist á þetta á fundinum um fjárhagsáætlun sem hann átti með bæjarráði haust 2013. Erindi bréfsins var tvíþætt: Annarsvegar um áhuga á að Knattspyrnufélagið Ægir fengi úthlutað svæði til að setja á fót knattspyrnugolfvöll (sem var settur hér upp fyrir tveimur árum út í Nesi af einkaaðilum), hins vegar var könnun á því að byggja yfir gervigrasvöllinn og stækka íþróttahúsið. Þetta er hugsað sem hluti framkvæmdar við fimleikaaðstöðuna. Gera má ráð fyrir því að þörfin sé að lágmarki 4500 fm. og miðað við 100 þús. kr. pr. m<sup>2</sup> er þetta verkefni upp á 450 m.kr. Ljóst er að þetta verkefni er mun stærra en svo að það rúmist innan fjögurra ára áætlunar en mikilvægt að hugað sé að hugmyndafræðinni og að hugsanlega verði settur á fót starfshópur sem skili álit til bæjarstjórnar.

Knattspyrnuvellir og íþróttasvæði: Nauðsynlegt er að deiliskipuleggja svæði U-3. Þarna er um að ræða knattspyrnuvellina og svæðið þar í kring. Mikilvægt er að huga m.a. að nýrri aðkeyrslu, bílastæðum, snyrtingum og annarri aðstöðu við vellina. Þetta myndi að mestu verða hluti af endurskoðun aðalskipulags en mögulegt væri að vinna deiliskipulag fyrir svæðið samhliða aðalskipulagsvinnunni.

Strandblakvöllur: Mikill áhugi hefur verið hjá ungu fólki á því að koma upp strandblakvelli í Þorlákshöfn enda er um vaxandi íþrótt og afþreyingu að ræða. Ætlunin er að tveir strandblakvellir verði gerðir í nálægð við Þorláksvöll. Framkvæmdir hefjast árið 2017 með jarðvegsskiptum og mótun svæðis en kláraðar með sandi og búnaði árið 2018 fyrir Unglingalandsmót.

Aðstaða á tjaldsvæði: Áformað er að setja upp upplýsingaskilti um sveitarfélagið, s.s. gönguleiðir innan bæjar og lengri gönguleiðir. Kostnaður við upplýsingaskilti er áætlaður 500 þús. kr., hönnun og uppsetning.

Auka þarf gróður á svæðinu til skjólmyndunar. Hugsanlega þarf að setja niður grindverk á meðan plönturnar eru að vaxa úr grasi.

Aksturshringur á svæðinu hefur verið til vandræða þar sem gaman þykir að spóla og spæna þar í hringi. Við það dreifist mól út um allt tjaldsvæðið. Ætlunin er að fjarlægja mölina, þökuleggja hringinn og mynda akbraut eftir svæðinu miðju sem lögð verður mottu sem gras þrífst í. Nánari útfærsla er í höndum íþróttafulltrúa og forstöðumanns Þjónustumiðstöðvar.

Aðsókn að tjaldsvæðinu hefur aukist mikið á síðustu árum. Salernisaðstaðan er sprungin og fyrirséð að fjölgja verði salernum. Gert ráð fyrir að bæta við nýju salernishúsi.

Háaleitisvöllur: Skipt verður um gúmmí í vellinum við fyrsta tækifæri árið 2017.

Golfvöllur: Sveitarfélagið á golfvöllinn í Þorlákshöfn en hann hefur notið vaxandi vinsælda á síðustu árum. Stjórn golfklúbbsins hefur áhuga fyrir því að gera breytingar á vellinum á næstu árum, leggja m.a. af brautir sem erfitt er að viðhalda vegna ágangs sands og gera breytingar á vallarhringnum.

Aðstaða fyrir brimbrettaiðkun: Sjórinn undan ströndum Þorlákshafnar þykir sá albesti á landinu og þótt víðar væri leitað til sjóbrettaiðkunar. Búnings- og sturtuáðstaða fyrir ferðafólk gæti laðað að stóran hóp ferðamanna til Þorlákshafnar á hverju ári. Ekki liggur fyrir þarfagreining vegna slíkrar aðstöðu. Horft verður til þessarar aðstöðu innan fjögurra ára áætlunar. Hugmyndafræðilega er þetta spennandi hugmynd en rekstrarlega getur þetta orðið mjög erfitt og þarf að útlista þetta vel áður en farið verður í framkvæmdir. Skoða verður sérstaklega hvort sjóðir og einkaaðilar geti lagt fjármagn til slíkrar framkvæmdar en forsvarmenn brimbrettafólks segja að verið sé að stofna samtök og fólk sé tilbúið til að koma að vinnu og reksturs aðstöðunnar með einhverjum hætti. Ekki hefur borist formlegt erindi frá þessum aðilum.

Rætt hefur verið um að gera varanlega aðstöðu í tenglum við uppbyggingu tjaldsvæðis fyrir ungingalandsmót. Slík aðstaða getur nýst öllum þeim sem útivist stunda á þessu svæði, s.s. sjóbrettaiðkendum, kajak ræðurum og sjósundsfólki. Þetta verður skoðað sérstaklega í tengslum við landsmótið.

Engar fjárhæðir verða áætlaðar fyrr en ákvörðun hefur verið tekin um staðsetningu og umfang aðstöðu.

Heitir pottar við sundlaug: Skipta þarf um heita potta við sundlaugina en núverandi pottar eru illa farnir, upp úr þeim brotið og gestum getur stafað af þeim hættu. Það verður ráðist í framkvæmdina eins og fljótt og hægt er.

Leiksvæði: Hérna eru eignfærð dýrari tæki á leiksvæði í Þorlákshöfn. Einnig verður hérna færður stofnkostnaður við nýtt leiksvæði í Búðahverfi sem ætlað er að klára árið 2018.

Undirbúningur v/Unglingalandsmóts UMFÍ 2018:

1) Tjaldsvæði. Rafmagn, salernisaðstaða, vatn (kalt&heitt), vegtegningar inn á tjaldsvæði, bílastæði og gönguleið af tjaldsvæði yfir á mótssvæði. Skv. kröfum UMFÍ verður tjaldsvæðið að vera að lágmarki 8 ha.

2) Bílastæði í tengslum við mótssvæðið.

3) Samkomutjald. Rafmagn, salernisaðstaða, svæði fyrir tjaldið. Hugmynd um að vera með það á milli kirkjunnar og Háaleitis.

4) Keppnissvæði. Búið er að nefna gerð strandblaksvala en knattspyrnusvæðið var stækkað sumarið 2016. Hugsanlega verður að horfa til fleiri stúkusæta við aðalleikvanginn því þó svo manir taki við fjölda þá er verið að tala um allt að 10 þús. manns á svæðinu.

Nauðsynlegt að leggja í að deiliskipuleggja svæði U-3. Þarna er um að ræða knattspyrnuvöllina og svæðið þar í kring. Huga þarf að að nýrri aðkeyrslu, bílastæðum, snyrtingum og annarri aðstöðu við völlum. Síðan má tengja þetta allt við garðlöndin fyrir bæjarbúa og einnig koma þarna fyrir skólagörðum og jafnvel annarri afþreyingu. Þetta verður tekið fyrir samhliða endurskoðun aðalskipulags en mikilvægt að framkvæma fyrir Unglingalandsmótið sem haldið verður í Þorlákshöfn árið 2018.

Flest þau verkefni sem hér eru nefnd eiga sér stað í áætluninni en engar fjárhæðir verða færðar inn í áætlunina varðandi önnur verkefni fyrir en ljóst er í hvað verður ráðist. Gera má einnig ráð fyrir því að framlag komi frá ríkinu vegna slíkra fjárfestinga en rúmar 20 m.kr. voru settar í uppbyggingu keppnissvæðis í Borgarnesi vegna landsmóts UMFÍ 2016.

## 08 - Hreinlætismál

Móttöku- og flokkunarstöð: Miklar kröfur eru frá íbúum og Heilbrigðiseftirlitinu um úrbætur á móttöku- og flokkunarstöð í Þorlákshöfn. Svæðinu verður fundin staðsetning hið fyrsta og hafist verður framkvæmda um leið og hönnun liggur fyrir. Þarfagreining og hönnun verður unnin í samvinnu við þann aðila sem þjónustar sveitarfélagið með sorphirðu.

Flokkunar-, endurvinnslu- og afsetningarsvæði: Í aðalskipulagi Ölfuss 2010-2022 kafla 3.2.6 "Sorpförgunarsvæði", stendur eftirfarandi:

Markmið:

- Leitað verði leiða til að bæta fyrirkomulag söfnunar og förgunar úrgangsefna í anda staðardagskrár 21, m.a. til að draga úr urðun sorps.
- Íbúum verði gert auðveldarar fyrir með flokkun sorps.
- Lögð er áhersla á endurvinnslu og endurnýtingu þar sem það er mögulegt.
- Sorphirða og förgun sorps á nýjum íbúðasvæðum í dreifbýli verður með sambærilegum hætti og er á býlum í dreifbýli.

Leiðir:

- Sveitarfélagið finni hagkvæmustu lausn á sorpeyðingarmálum.
- Komið verði á flokkun úrgangs á heimilum og skapaðir möguleikar fyrir íbúana að koma frá sér flokkuðum úrgangi

- Vegna endurvinnslu sorps verða starfræktar móttökustöðvar á vegum sveitarfélagsins.

Sveitarfélagið Ölfus er aðili að Sorpstöð Suðurlands (SOS) sem er byggðasamlag flestra sveitarfélaga á Suðurlandi. Unnin hefur verið svæðisáætlun um meðhöndlun úrgangs sem er samstarfsverkefni Sorpu bs., Sorpeyðingarstöðvar Suðurnesja sf. og Sorpurðunar vesturlands hf. Stefna um sorpförgun er háð útfærslu skv. svæðis- og landsáætlanagerð um meðhöndlun úrgangs og skal framfylgd sorpförgunar vera í samræmi við þær áætlanir.

Í Ölfusi er gert ráð fyrir eftirfarandi sorpförgunarsvæði:

(U1 - Sandur 3 - Nesland) Um 15 ha svæði sem ætlað er fyrir móttöku- og flokkunarstöð fyrir úrgang. Á svæðinu verður aðstaða til móttöku, umhleðslu og flokkunar á úrgangi og endurvinnsluefnum sem þjónað getur sveitarfélögum á Suðurlandi. á svæðinu er gert ráð fyrir urðun á því sem ekki verður endurnýtt eða flutt burt.

Hvorki liggur fyrir tímasett framkvæmdaáætlun né kostnaðaráætlun. Tveir kostir eru í stöðunni; a) að SOS sameinist SORPU og farið verði í uppbyggingu á Neslandinu eða b) SOS fari í uppbyggingu á Neslandi eða öðrum hagkvæmum stað. Aðeins verður farið í uppbyggingu innan Ölfuss skv. þeim skilyrðum sem að framan eru talin.

---

## 10 - Umferðar- og samgöngumál

Öryggismyndavélar: Til umræðu hefur verið að setja upp öryggismyndavélar við innkeyrslu í Þorlákshöfn, sem hefðu bæði fælingarmátt á óaskilega umferð í bæinn og nýst gætu lögreglu til rannsókna en lögreglustjóri mælir með uppsetningu slíkra véla. Einnig hefur verið rætt um að setja upp myndavélar við stofnanir sveitarfélagsins og hafa þær tengdar í miðlægu kerfi, s.s. höfn, grunnskóla, leikskóla, ráðhús og e.t.v. fleiri staði. Slíkt verkefni verður unnið samhliða uppsetningu eftirlitsmyndavéla á hafnarsvæðinu sem fyrirhugað er að fara í með tilkomu nýrra verkefna.

Nýfjárfesting í götum:

Eftir á að leggja slitlag út fyrir Laxabraut 9 og eru það um 300 m. Áætlaður kostnaður um 3,5 m.kr. Af hagkvæmnisástæðum væri gott að taka stút/vegamót að gróðuræktarsvæði neðan vegamóta við Eyrarbakkeveg samhliða Laxabraut.

Vesturbakkinn var unninn með lögnum og upp að neðra burðarlagi fyrir malbik. Áætlaður kostnaður fyrir efra burðarlag og malbik um 12.5 m.kr og kantstein og gangstétt um 4 m.kr.

Huga ber að klára tengingu á Ölfusbraut að Selvogsbraut á mótum við Skálholtsbraut. Frá þeim stað sem Ölfusbraut greinist eru um 150 m að götustæði þar sem ný fráveitulögn var lögð fyrir nokkrum árum og þaðan eru um 100 m að Selvogsbraut. Hér inni er ekki gangstétt og kantsteinn. Spurning um tímasetningu.

Halda þarf áfram með hönnun gatna á næstu árum með hliðsjón af eftirspurn eftir lóðum fyrir íbúðabygging og að iðnaðarsvæðum vestan við bæinn og að höfninni.

Tenging Þjóðveggar að hafnarsvæðinu. Aðalskipulag gerir ráð fyrir að vegurinn fari inn á hafnarsvæðið. Skoðað verði að fara með þjóðveginn niður að mótun Hafnarskeiðs og tengja hann þar inn. Með þessu er verið að koma þungaflutningum inn á Hafnarskeiðið að hafnarsvæðinu og iðnaðarlóðum vestan við bæinn. Samhliða þessu væri lögð ný vatnsleiðsla á lagnasvæðið austan við Hafnarskeið og gamla lögnin aflögð. Lekar hafa komið reglulega í ljós á þessari leið og leiða má það að uppbygging á götunni og frágangi um vatnslögnina, sem lögð var um 1974, er þannig háttáð að hún þolir ekki þungaumferð. Með þessu væri einnig skoðað með að svera lögnina til að geta þjónað betur fyrirtækjum.

Heimreiðar á lögbýlum: Föst fjárhæð 2,5 m.kr. áætluð til úthlutunar skv. reglum sveitarfélagsins um styrki til lagningar slitlags á heimreiðar.

Göngustígar: Eftir á að klára tengingar á göngustígakerfinu í Básahrauni. Fyrir dyrum stendur að klára göngustígagerð í Búðahverfi.

Að öðru leyti eru gangstéttar í hverfum listaðar upp undir nýfjárfestingu gatna og getur hluti fjárfestingarinnar því fallið undir fjárfestingu í gatnakerfinu.

Gatnagerð vegna iðnaðarlóða vestan Þorlákshafnar:

Iðnaðarsvæði hefur verið skipulagt vestan Þorlákshafnar og til stendur að fiskþurrkunarstarfsemi Lýsis í Þorlákshöfn verði flutt á það svæði skv. samningi þar um. Til framtíðar hafa fleiri fyrirtæki möguleika á aðstöðu á svæðinu. Vegna fyrirhugaðs flutnings Lýsis á svæðið verður að gera ráð fyrir fjárfestingu sveitarfélagsins í innviðum, s.s. veglagningu inn á svæðið, fráveitu og þátttöku í lagningu á heitu vatni inn á svæðið. Fráveituhlutinn fellur undir fjárfestingu í fráveitu og vatnshlutinn undir vatnsveitu. Heildarfjárfesting er áætluð 47,5 m.kr. og skiptist á þessa liði á árin 2017 og 2018.

Umferðaröryggismál: Hraðahindranir og hraðaupplýsingaskilti. Hámarkshraði í íbúðagötum er 30 km./klst. Þessi hámarkshraði er líka á götum í nágrenni skóla og leikskóla. Fyrirhugað er að setja upp stafræn hraðaupplýsingaskilti í nágrenni skólanna sem birta radarmælingar á hraða bíla.

Lýsing á Nesbraut: Mikilvægt verkefni út frá öryggissjónarmiðum en aðrir hafa bent á að þessu fylgi ljósmengun. Vegalengdin sem um ræðir er ca. 2,1 km. og búast má við að þörfin sé 80 staurar þar sem 40 m. eru áætlaðir á milli staura. Kostnaður pr. staur er áætlaður 300 þús. kr. og því alls um 24 m.kr. Ekki er hægt að koma þessari framkvæmd inn á fjögurra ára áætlun.

Önnur hugmynd væri sú að aðgreina göngu- og akstursleiðir. Þetta verður skoðað síðar.

## 11 - Umhverfismál

Skrúðgarður: Verkefni klárað að mestu árið 2016.

Fegrin á innkomu í bæinn: Tillaga hönnuðar, sem hannar skruðgarðinn og innkomu í bæinn, gerir ráð fyrir hlöðnum vörðum og gróðri vestan við innkomu í bæinn, frá umferðarljósum á mótum Hafnarbergs og Selvogsbrautar að hringtorgi við Suðurstrandarveg. Vörðuhugmyndin er með tengingu í sögu sveitarfélagsins og merkingu þjóðleiða. Hugmyndafræðin er að hefja verkið við umferðarljós og enda við hringtorg. Verk- og kostnaðaráætlun liggur ekki fyrir. Byrjað verður á að huga að gróðri.



Framlag vegna framkvæmda í Reykjadal: Gríðarleg ásókn ferðamanna er í Reykjadal en áætlað er að um 100 þús. ferðamenn komi þarna á ári, flestir yfir sumartímann. Ferðaskrifstofur gera út á ferðir í dalinn, s.s. með hesta-, göngu og hjólaferðir. Dalurinn þolir ekki þessa umferð m.v. núverandi ástand og mikið hættuástand hefur skapast í kringum hver í dalnum. Töluvert hefur verið bætt úr á síðustu árum en betur má ef duga skal. Mjög mikilvægt er að sækja fjármagn til hagsmunaaðila og sjóða því sveitarfélagið getur ekki staðið undir þeirri fjárfestingu sem þörf er á þarna. Sveitarfélagið Ölfus, Hveragerðisbær og Eldhestar hafa fjármögnuðu verkefnið á síðasta ári ásamt Framkvæmdasjóði ferðamannastaða. Vonast er til þess að hægt sé að halda verkefninu áfram þó eðlilegast væri að koma þessu svæði í ríkisumsjá. Inni í þessari tölu er vinna starfsmanna við undirbúning o.fl. Landeigandi, þ.e. ríkið eða Landbúnaðarháskóli Íslands, hefur ekki lagt fjármagn til verkefnisins. Þessi liður verður færður undir rekstur (1125-4978).

Bætt aðgengi í Skötubót: Rétt austan við Þorlákshöfn, sunnan golfvallar er sandströnd sem er vinsæll viðkomustaður íbúa og þeirra sem til þekkja. Ekki hefur verið leitast við að kynna svæðið, þar sem erfitt er að komast ofan í fjöruna. Sandfjaran hefur gengið undir heitinu „Skötubót“, þó strandsvæðið sem örnefnið á við, sé ekki lengur til í kjölfar landfyllingar vegna breytinga á hafnarsvæðinu. Íbúar tengja heitið Skötubót við svæði sem þeim er ljúft að sækja með fjölskyldu og vinum. Þarna viðrar fólk hundana sína, þarna leika börnin í sandinum og undanfarið hefur svæðið sem um ræðir verið vinsæll útivistastaður fyrir brimbrettaiðkendur og jafnvel verið notað af fyrirtækjum sem eru með námskeið í brimbrettaiðkun. Vegna mikillar aukningar ferðamanna til landsins og uppbyggingar ferðaþjónustu í Þorlákshöfn, hafa forystumenn sveitarfélagsins áhuga á að bæta aðgengið í sandfjöruna og auka þar með þá möguleika sem gestum og íbúum í Ölfusi bjóðast til að njóta náttúrunnar og eyða tíma saman. Ennfremur hjálpar það við að bæta þá aðstöðu og möguleika sem þarna eru fyrir brimbrettaiðkendur, þar sem með bættu aðgengi, myndast góð tenging milli golfskála og sandfjöru.

Verkefnið miðar að því að skipuleggja svæðið þannig að komið verði til móts við þá sem vilja njóta strandarinnar. Fyrirhugað er að setja aflíðandi göngustíg niður í sandfjöruna, frá bílplaninu sem er við Golfskála Þorlákshafnar. Hæðarmundur frá kambi niður í fjöruna er um 12 m.

Tilgangurinn er að auðvelda aðgengi að fjörunni.

Með þessu verður hægt að beina gestum og ferðamönnum í sandfjöruna og bjóða íbúum að komast ofan í sandfjöruna, líka þeim sem eiga erfitt um að komast leiðar sinnar í djúpum sandi.

500 þús. kr. styrkur fékkst frá EBÍ árið 2014 vegna þessa verkefnis.

Þetta verkefni er fært á rekstur undir sama lið og Reykjadalur (1125-4978).

Hundasleppisvæði: Aukin krafa er frá íbúum að útbúið verði sérstakt svæði til hundasleppinga. Mikil aukning hefur orðið á hundum í þéttbýlinu og vonandi verður slíkt svæði til þess að bæta umgengni á opnum svæðum en töluvert hefur borið á hundaskít á göngustígum og opnum svæðum síðustu ár.

Svæðið umhverfis útsýnisskífu: Þetta svæði lítur ekki út fyrir að vera fullklárað og áhugavert væri að klára það á næstu árum. Kominn er göngustígur meðfram sjóvarnargarði að Sporinu. Eftir er að bæta við stíg að vitanum. Þessi stígur kallar á að brúa staði þar sem sjór gengur inn á landið. Einnig að tengja göngustíginn inn á göngustíg sem liggur um hverfisverndina að íþróttasvæðinu.

Til viðbótar lagningu stígs á svæðinu úti í Nesi verður bátnum Friðriki Sigurðssyni fundinn staður á svæðinu og hann fluttur þangað. Ekki er ætlunin að gera bátinn upp en koma honum í það ástand að af honum skapist ekki slyshætta.

Þessi framkvæmd í Nesinu kemur til með að þjóna íbúum og hafa mikið aðdráttarfl fyrir ferðamenn sem okkur sækja heim. Útbúa þarf og setja niður upplýsingar- og söguskilti á svæðinu. Einnig verður hérna gert ráð fyrir götuskiltum í Þorlákshöfn og undirbúningi að samræmdum skiltum í dreifbýli.

---

### 13 - Atvinnumál

Fjárréttir: Verkefni klárað á árinu 2016.

---

### 31 - Eignasjóður

Fasteignir: Hérna er sett fjárhæð ef til kemur að sveitarfélagið fjárfesti í fasteign/um.

---

### 33 - Þjónustumiðstöð

Tækjabúnaður og bifreiðar: Gert er ráð fyrir því að selja þrjár eldri bifreiðar þjónustumiðstöðvarinnar og kaupa tvær í stað þeirra. Keyptur verður nýr pallbíll fyrir forstöðumann og bíll keyptur af höfninni. Mögulega verður keypt sláttuvél fyrir Kubota fyrir gróf svæði, s.s. lúpínu.

---

Baklóð, girðing: Fyrst og fremst spurning um að gera snyrtilegt í kringum þjónustumiðstöðina eins er búið að afleggja geymslsvæði þar sem þjónustumiðstöð geymdi ýmislegt. Þegar snyrtilegt er orðið við þjónustumiðstöðina er það orðin alvöru forsenda fyrir því að krefja aðra lóðarhafa í iðnaðarhverfum um að girða af þá hluti sem geymdir eru á lóðum þeirra.

---

---

### 41 - Hafnarsjóður/Þorlákshöfn

Lóðarframkvæmdir: Útbúa þarf 8.000 m<sup>2</sup> - 1 ha. afgreiðsluvæði fyrir ferju Smyril-line cargo. Líklegt er þó að til framtíðar litið verði svæðisþörfin miklu meiri. Gert er ráð fyrir að í upphafi útbúi höfnin þetta svæði en þegar til stækkunar kemur verði sérstaklega samið um þátttöku félagsins í því verkefni. Áætlaðar eru 30 m.kr. í þetta árið 2017, ekki er gert ráð fyrir malbikun á svæðinu í þessari fjárhæð. Gera verður ráð ráð fyrir því að á einhverjum tímapunkti verði að malbika geymsluplön fyrir áburð og hugsanlegur er frágangur ofan smábátahafnar. Þessar framkvæmdir verður þó aðeins farið í ef brýna nauðsyn krefur og eru ekki settar inn nema litlar fjárhæðir á fjögurra ára áætlun þar sem forsendubreytingar í rekstri verða það miklar ef til þessa kemur.

---

Stækkun hafnar: Á árinu 2015 hófust framkvæmdir við endurbætur á höfninni og var byrjað á því að dýpka milli Norðurvararbyggju og Suðurvararbyggju. Grafið var niður á -8 m. inn að grjóthleðslu við land, framan við Frostfisk. Grafið var úr höfninni og henni allri komið í hönnunardýpi en alls voru um 46 þús. m<sup>3</sup> grafnir vegna viðhalds. Alls voru fjarlægðir úr höfninni yfir 130 þús. m<sup>3</sup>.

Eitt megin markmiðið með heildarframkvæmdinni er brýn viðhaldsþörf á gömlu kerjabryggjunni á Suðurvarargarði og viðlegukanti Svartaskersbryggju, en elsti hluti hennar er frá árinu 1974. Þil bryggjunnar eru farin að tærast mikið og fylling er farin að renna undan dekki hennar á all nokkrum stöðum. Með því að laga bryggjurnar, dýpka svæðið fyrir framan þær og fjarlægja það sem eftir er af Norðurvararbyggjunni fæst örugg höfn sem getur tekið á móti allt að 180 m. löngum skipum, en í dag eru lengstu skipin sem koma í höfnina í kringum 130 metra löng.

Frumkostnaðaráætlun Vegagerðarinnar gerði ráð fyrir tæplega tveggja milljarða króna kostnaði við heildarframkvæmdina en ljóst er af framkvæmdum ársins 2015 að dýpkunarhluti framkvæmdarinnar verður mun lægri en sú áætlun. Heildar stofnkostnaður við framkvæmdir árið 2015 var um 111 m.kr. þar af var hlutur Þorlákshafnar 40%. Kostnaður vegna viðhaldsdýpkunar var um 55 m.kr. og hlutur Þorlákshafnar þar af 40% einnig. Lítið var framkvæmt árið 2016 vegna bilunar í tækjabúnaði verktaka. Árið 2017 er gert ráð fyrir því að Norðurvararbyggjan verði rifin og höfnin dýpkuð að fullu í -8 m. Kláraður verður frágangur við landfyllingu skv. hönnun. Áformað er að fjarlægja endann á gamla grjótgardinum sem gengur út í innsiglinguna. Heildarkostnaður við þetta skv. samningi er 200 m.kr. og er hlutur hafnarinnar 40% eða um 80 m.kr. Gera má ráð fyrir viðbótar kostnaði vegna dýpkunar milli Skarfaskers og Herjólfsbryggju. Áætlaður kostnaður er um 50 m.kr. og hlutur hafnar af því 40% eða um 20 m.kr. Auk þessa þarf að útbúa ferjuramp og bættu aðstöðu við Skarfasker. Áætlaður kostnaður vegna þeirrar framkvæmdar er um 80 m.kr. Þessi hluti framkvæmdarinnar er ekki inni á samgönguáætlun en er þó órjúfanlegur hluti framkvæmdarinnar. Ekki er að sjá neinar forsendur fyrir öðru en að ríkið taki þátt í framkvæmdinni og að hlutur Þorlákshafnar verði 30% eða um 24 m.kr.

Árið 2018 er gert ráð fyrir nýju 250 m. stálþili við Svartasker. Áætlaður kostnaður pr. m. er 2 m.kr., þ.e. heildarkostnaður um 500 m.kr. og hlutur hafnarinnar 30% eða um 150 m.kr.

Árin 2019 og 2020 er gert ráð fyrir nýju 250 m. stálþili við Suðurvarargarð og breikkun bryggjunnar. Áætlaður kostnaður pr. m. er 2,5 m.kr., þ.e. heildarkostnaður um 625 m.kr. og hlutur hafnarinnar 30% eða 187,5 m.kr.

Áhöld og tæki: Gert er ráð fyrir fjárfestingu í eftirlitsmyndavélum fyrir 3 m.kr. og keyptur verður nýr bíll en sá gamli seldur. Nettó fjárfesting 5 m.kr. Gera má ráð fyrir því að næstu ár verði fjárfest í búnaði fyrir 2 m.kr. á ári að jafnaði.

---

#### 43 - Vatnsveita

Fjölgun á stofnlökum og lekaleit: Eins og sjá má á þeirri miklu næturdælingu sem er í gangi þá finnst okkur það nokkuð augljóst að einhver staðar í kerfinu sé leki sem við höfum ekki fundið. Því finnst okkur það nauðsynlegt að fara í markvissa lekaleit en hún getur verið mjög seinleg og kostnaðarsöm því hún þarf að fara fram að mestu á nóttinni til að hægt sé að hlusta eftir leka með sérstökum búnaði. Núna er dreifikerfi veitunar þannig uppbyggt að sumstaða þarf að loka fyrir mjög stór svæði ef eitthvað bilar eða það þarf að endurnýja eitthvað. Ef stofnlokarnir væru fleirri þá mætti loka fyrir minni svæði í einu með minni óþægindum fyrir íbúana. Eftir uppteikningu á kerfinu er bærinn svæðisskiptur og þá hægt að meta hvernig loka á fyrir ákveðinn hverfi komi til bilana eða fara í lekaleit. Árið 2014 var byrjað á fyrsta áfanga að fjölga stofnlökum. Markmið er að á 2-3 árum verði því verki lokið. Kort af veitukerfinu er til í Landupplýsingakerfinu "Granna" en þar inn vantar svolítið af upplýsingum td. Um staðsetningu loka ofl. Mjög mikilvægt er að þetta kort verði yfirfarið og uppfært til að upplýsingar um stærð, lega og viðhald lagna sé til á einum stað og allir sem á þurfa að halda geti nálgast þær upplýsingar. Unninn verði grunnur fyrir allar stofnlagnir bæjarins. Á grunni þeirra er bænum skipt upp í svæði, þannig að hægt sé að sjá hvernig lokun fer fram á vatni eða viðhald á lögnum. Heildarkostnaður áætlaður 3 m.kr. og skiptist á næstu þrjú ár.

---

Færsla á vatnsbóli: Skv. aðalskipulagi 2010-2022 ber að færa vatnsból á Hafnarsandi vestar og leggja nýja lögn til bæjarins. Áætlaður kostnaður vegna hönnunar á árinu 2016 er 1 m.kr. Á árunum 2018-2020 verði boraðar nýjar vatnstökuholur og lögð tvöföld lögn til bæjarins sem tengist inn á núverandi kerfi. Liður í þessu er að leggja niður vatnstöku í Unubakka og flytja búnaðinn þaðan í nýtt dæluhús vegna mengandi atvinnustarfsemi í nágrenni þess vatnstökustaðar.

Ef upp koma verkefni eða aðstæður sem krefjast aukinnar afhendingar á vatni frá veitunni getur orðið nauðsynlegt að flýta þessum framkvæmdum.

---

Iðnaðarsvæði vestan Þorlákshafnar: Þátttaka í kostnaði við lagningu hitaveitu að iðnaðarsvæðum vestan Þorlákshafnar.

Berglind: Vegna mikillar og stöðugar uppbyggingar í dreifbýli Ölfuss þykir sýnt að efla þurfi dreifbýlisvatnsveituna Berglindi á komandi árum. Hluti lagna í lagnakerfi Berglindar eru orðnar gamlar, frá 1963 og þegar þær voru lagðar þá voru þær hugsaðar fyrir mun færri notendur. Þegar er búið að tengja mikið af húsum inn á kerfið og alltaf að bætast við og fyrirsjáanlegt að það muni aukast á næstu árum. Nú annar kerfið ekki almennilega þeim notendum sem komnir eru og það eru fleirri að sækja um að tengjast. Sem dæmi þá er það bara 50 mm lögn sem er að fæða Gljúfurárholtshöfnina sem síðan er sveruð upp í 180 mm lögn í götunum þar, við þessar aðstæður eru brunahanarnir þarna gagnslausir ef á þyrfti að halda í bruna.

Vinna þarf heildarsýn á afkastagetu Berglindar. Fleiri hús, bæði ný og einnig stækkun á mannvirkjum eru að bætast við á lögnina. Með að samþykkja ný hús eða stækkun þeirra er verið að auka álagið á veitunni. Ekki er til nægt brunavatn og erfitt að heimila ný mannvirki nema að horfa til afkastagetu Berglindar.

Endurnýja þarf Bakkarárholtshöfnina, sem lögð var 1963 sem liggur um tún og skurði. Þrýstingurinn á Berglindi er um 2 bör, sem er frekar lítið, miðað er við 4 bör hér í Þorlákshöfn. Og þegar saman fara bæði grannar lagnir og lítill þrýstingur þá má lítið út af bregða til að vandræði komi upp. Við yfirferð á lögnum, þar með tengistykkjum þar sem verið er að greina heimæðar frá stofnlögninni á Bakkarárholtshöfn, er hægt að meta viðhalds- og endurnýjunarþörfina. Í þetta verk þarf verktaka sem yfirfer svæðið sem veitan er á. Grafa þarf niður hér og þar til að finna tengingar og endurnýja þær eftir þörfum.

Aðgengi að slökkvivatni er frekar erfitt á því svæði sem vatnsveitan Berglind þjónar en það er ekki lögbundin skylda að afhenda brunavatn í dreifbýli. Notendur verða að huga að safntönkum fyrir brunavatn sem mögulegt væri að veitan myndi fylla á eftir þörfum.

Eftir er þá að svera upp lögnina er nær að Völlum/Eldhestum.

Engin varadæla er fyrir Berglindi. Fljótlega þarf að skoða með kaup á varadælu.

Fyrirhugað er að bora og virkja holu á vestursvæði veitunnar með það að markmiði að fæða núverandi- og framtíðarbyggð í Gljúfurárholti ásamt Völlum, þ.e. Eldhestar o.fl. Kostnaðaráætlun liggur ekki fyrir en farið verður í framvæmdina eins fljótt og mögulegt er með hagkvæmustu aðferðarfræði að leiðarljósi.

Gera þarf ráð fyrir fjölgun íbúðaeininga á svæðinu. Með þessu móti léttir álag á austurhluta veitunnar og dregur því úr viðhalds- og endurbótþörf þar.

---

### 53 - Íbúðir eldri borgara

Egilsbraut 9: Forsvarsmenn Sveitarfélagsins Ölfuss í samvinnu við Höfn hollvínasamtök og Félag eldri borgara í Ölfusi hafa unnið að undirbúningi bættar aðstöðu fyrir eldri borgara Ölfusi en sveitarfélagið er eitt fárra á Suðurlandi þar sem hjúkrunarrými eru ekki í boði fyrir aldraða og það fjölmennasta. Þung umræða hefur verið í samfélaginu um aðbúnað fyrir eldri borgara í Ölfusi (Þorlákshöfn og nágrenni) í hjúkrunarþörf. Í lögum nr. 40/2007 um heilbrigðisþjónustu segir í 32. gr. um kostnaðarskiptingu milli ríkis og sveitarfélaga: "Kostnaður við byggingu og búnað sjúkrahúsa og heilsugæslustöðva greiðist úr ríkissjóði. Þátttaka sveitarfélaga í kostnaði við byggingu og búnað hjúkrunarheimila skal vera 15% af stofnkostnaði. Meiri háttar viðhald og tækjakaup teljast til stofnkostnaðar. Almennur viðhaldskostnaður fasteigna og tækja telst ekki til stofnkostnaðar. Sveitarfélög láta í té lóðir undir byggingar skv. 1. mgr., þ.m.t. íbúðarhúsnæði sem ætlað er starfsmönnum, ríkissjóði að kostnaðarlausu og án greiðslu gatnagerðargjalda og lóðarleigu. Eignarhlutur hvors aðila um sig skal vera í samræmi við kostnaðarhlutdeild skv. 1. mgr. Hvorugur aðili á kröfu á hinn um leigu vegna eignar eða eignarhluta." Hvernig sem mál þróast til framtíðar er ákaflega mikilvægt að komið verði á sólarhrings öryggisvakt fyrir íbúa Þorlákshafnar og er þá sérstaklega horft til þeirra sem búa á Niunni og í íbúðum Elliða. Inn í slíka útfærslu verður ríkið að koma í samstarfi við sveitarfélagið. Á árinu 2016 fengust 15 m.kr. frá heilbrigðisráðuneytinu til eflingar heimahjúkrunar í Þorlákshöfn með sérstaka áherslu á starfsemi Niunnar. Eftir á að ákveða hvernig þessu fjármagni verður ráðstafað og eins á eftir að komast að því hvort þetta er einsskiptis greiðsla eða hvort vænta má árlegrar greiðslu til framtíðar. Ef um einsskiptis greiðslu er að ræða er óvarlegt að ætla að koma á framtíðarfyrirkomulagi með varanlegri þjónustuaukningu fyrir þá fjárhæð.

---

## 57 - Félagslegar íbúðir

Nýfjárfesting í félagslegu húsnæði: Áformað er að gera húsnæðisáætlun fyrir sveitarfélagið árið 2017. Þegar hún liggur fyrir verður tekin ákvörðun um fjárfestingar og/eða sölu á félagslegu húsnæði. Mikilvægt er að koma á virkum leigumarkaði með íbúðarhúsnæði í Þorlákshöfn, s.s. með uppbyggingu af hálfu almennra íbúðafélaga. Sveitarfélagið verður ekki beinn aðili að slíkum verkefnum en getur stuðlað að slíkri uppbyggingu með lóðaframboði og stofnframlagi þar sem við á í samræmi við lög.

---

## 61 - Fráveita

Lenging á útrás fráveitu/nýtt fráveituhús: Mjög mikilvægt er að færa útrásina bæði vegna ásýndar og eins vegna mikils sandburðar sem stíflað getur útrásina ef dælur stoppa. Vandræði hafa á síðustu árum verið með fráveitudælnar, þær hafa verið að stíflast vegna aðskotahluta í skolpinu, t.d. vegna snæra, öngla og trefjaklúta. Til að losna við þetta vandamál þarf að setja upp 1. stig í hreinsistöð, grófhreinsibúnað og/eða herða verulega reglur og eftirlit með umgengni fyrirtækja um fráveituna. Reglur og eftirlit er á verksviði HES. Hreinsistöð er þó nokkuð fyrirtæki vegna þess hversu mikið magn kemur af skolpi sem er afleiðing þess að einfalt skolpkerfi er í þéttbýli sveitarfélagsins, þ.e. rigningarvatn er ekki skilið frá. Fyrirtækið Varma og vélaverk er búið að skoða fyrir okkur hvað vélbúnaðurinn mundi kosta en til viðbótar þarf að byggja þó nokkuð mannvirki til að koma búnaðinum fyrir og nokkur þjónusta er við reksturinn. Það er mikilvægt að finna laun á þessu því í dag er nokkur sjónmengun þó ekki sé mælanleg saurgerlamengun í Skötubótinni, sem er fallegur og vinsæll útivistarstaður. Mikilvægt er að þetta verkefni verði unnið samhliða skipulagsvinnu og framkvæmdum við höfnina. Á næstu árum verði unnið að frekari úrbótum á fráveitunni til samræmis við nýja reglugerð um fráveitur sem er í vinnslu. Fyrirséð er að fara verði í mælingar og skoðun á lagnastæðinu og í framhaldi hönnun. Stefnt að því að lengja útrás fráveitunnar á næstu árum. Gerð verður framkvæmda- og kostnaðaráætlun á árinu 2017.

---

Nýfjárfesting í fráveitulögnum: Vegna framtíðaruppbyggingar er nauðsynlegt að gera ráð fyrir fjármagni til fráveitu.

Fyrir liggur skýrsla frá VSÓ um lausn fráveitumála í Þorlákshöfn, m.a. er þar greining á hvernig leysa skal fráveitumálin frá Egilsbraut sem núna rennur í höfnina við Suðurgarð.

Gera má ráð fyrir árlegri fjárfestingu að fjárhæð kr. 5 m.kr. á árunum 2016-2017 en hugsanlega lækkar sú fjárhæð síðar. Fráveituframkvæmdir eru alger forsenda fyrir því að hægt sé að fara í gatnagerð í þéttbýlinu. Framtíðarsýninni hefur þegar verið lýst í skýringum með fjárfestingu í gatnagerð. Ef farið verður í markaðsátak vegna lóða í Þorlákshöfn, s.s. vegna miðbæjarlóða verður að gera ráð fyrir fjármagni á næstu árum til veituframkvæmda. Hérna skal sérstaklega bent á lóð við Ölfusbraut sem hugsuð er fyrir eldsneytisafgreiðslu, vöru- og þjónustusölu. Hér er einnig gert ráð fyrir fjárfestingu í fráveitu tengdri uppbyggingu iðanðarlóða vestan Þorlákshafnar.

---

# VIÐHALDSÁÆTLUN

Áætlun meiriháttar viðhalds (þús. kr.)	2017	2018	2019	2020	Samtals
<b>06 - Æskulýðs- og íþróttamál</b>					
0611-4964 Leikvellir viðhald leiktækja	885	885	900	950	3.620
0611-4966 Leikvellir viðhald lóða	500	1.000	1.000	500	3.000
Samtals 06	1.385	1.885	1.900	1.450	6.620
<b>08 - Hreinlætismál</b>					
0823-4321 Skráning og úttekt á rotþrómi í dreifbýli	650	650	650	100	2.050
0851-4990 Meindýraeyðing	100	500	500	150	1.250
Samtals 08	750	1.150	1.150	250	3.300
<b>10 - Umferðar- og samgöngumál</b>					
1031-4960 Viðhald gatna	15.000	15.000	25.000	25.000	80.000
10411-4960 Viðhald gangbrauta og stíga	2.000	2.000	5.000	5.000	14.000
1053-4960 Umferðarmerkingar	1.450	500	500	500	2.950
Samtals 10	18.450	17.500	30.500	30.500	96.950
<b>11 - Umhverfismál</b>					
1152-2922 Plöntur og fræ	2.000	2.000	2.000	2.000	8.000
1152-2923 Grasþökur	1.000	1.000	1.000	1.000	4.000
1152-2924 Áburður	800	850	850	500	3.000
1152-4960 Fegrun bæjarins, viðhald	1.550	1.500	1.500	1.500	6.050
1152-4981 Fegrun bæjarins, vinna verkamanna	6.000	6.000	6.000	6.000	24.000
Samtals 11	11.350	11.350	11.350	11.000	45.050

<b>13 - Atvinnumál</b>						
1322-4960	Fjárréttir					0
	Samtals 13	0	0	0	0	0
<b>31 - Eignasjóður</b>						
31101-4965	Grunnskólinn í Þorlákshöfn, viðhald húsa	8.000	7.000	6.000	6.000	27.000
31151-4965	Leikskólinn Bergheimar	2.500	2.500	2.500	2.500	10.000
31201-4965	Íþróttahús Þorlákshafnar	2.000	2.000	2.000	2.500	8.500
31251-4960	Sundlaug Þorlákshafnar	7.000	4.000	3.000	6.000	20.000
31254-4960	Þorláksvöllur	1.250	800	500	500	3.050
31272-4960	Háaleitisvöllur	300	300	300	300	1.200
31274-4965	Tjaldstæði	165	200	200	200	765
31301-4965	Hafnarberg 1, ráðhús	3.500	5.000	5.000	1.500	15.000
3138-4965	Slökkivstöð Þorlákshafnar	1.500	1.300	1.300	500	4.600
3161-4965	Eyjahraun 8	2.000	250	250	250	2.750
	Samtals 31	28.215	23.350	21.050	20.250	65.865
<b>33 - Þjónustumiðstöð</b>						
3321-2811	Áhöld og tæki	500	500	350	350	1.700
3321-4965	Viðhald fasteigna	3.000	2.000	1.000	1.000	7.000
	Samtals 33	3.500	2.500	1.350	1.350	8.700
<b>41 - Þorlákshöfn</b>						
4111-4960	Hafnarmannvirki	5.050	5.000	5.000	5.000	20.050
4151-4960	Hafnsögubáturinn Ölver	3.500	2.200	2.200	2.200	10.100
4175-4990	Sjóvarnir	0	0	0	0	0
	Samtals 41	8.550	7.200	7.200	7.200	30.150
<b>43 - Vatnsveita</b>						
4311-4960	Viðhald vatnsveitu í þéttbýli	2.000	3.000	3.000	3.000	11.000
4311-4960	Viðhald, Berglind	800	1.000	1.000	1.000	3.800

4311-4965	Viðhald húsnæðis, Selvogsbraut	100	100	100	100	400
4311-4965	Viðhald húsnæðis, Berglind	500	500	250	250	1.500
4311-4321	Kortlagning á lagnakerfi, sérfræðipjónusta	500	500	500		1.500
	Samtals 43	3.900	5.100	4.850	4.350	18.200
<b>53 - Íbúðir eldri borgara</b>						
5311-4965	Viðhald húsnæðis Egilsbraut 9	5.600	3.000	2.000	2.000	12.600
	Samtals 53	5.600	3.000	2.000	2.000	12.600
<b>57 - Félagslegar íbúðir</b>						
5716-4965	Selvogsbraut 1, viðhald	3.500	2.950	2.450	1.450	10.350
5719-4965	Sambyggð 6	150	150	2.000	150	2.450
5722-4965	Sambyggð 8 0103	1.500	150	1.500	150	3.300
5725-4965	Sambyggð 8 0202	1.500	150	1.500	150	3.300
5731-4965	Norðurbyggð 22b	1.895	250	1.000	250	3.395
5733-4965	Norðurbyggð 24b	750	250	1.000	250	2.250
	Samtals 57	9.295	3.900	9.450	2.400	25.045
<b>61 - Fráveita</b>						
6111-4960	Viðhald fráveitukerfis	2.000	2.000	2.000	2.000	8.000
6111-4985	Hreinsun holræsa	1.800	1.800	1.800	1.800	7.200
	Samtals 61	3.800	3.800	3.800	3.800	15.200
<b>Alls áætlað til meiriháttar viðhalds</b>		<b>93.410</b>	<b>78.850</b>	<b>92.700</b>	<b>83.100</b>	<b>348.060</b>



# SKÝRINGAR VIÐHALDS

---

## 06 - Æskulýðs- og íþróttamál

0611-4964 Leikvöllir viðhald leiktækja: Sumarið 2016 var skipt út tveimur leiktækjum á Eyjahraunsleikvelli. Sumarið 2017 er áætlað að bæta við leiktækjum á Oddabrautarleikvelli.

---

0611-4966 Leikvöllir viðhald lóða: Hérna er fyrst og fremst verið að tala um áburð, plöntur og viðhald girðinga. Í ljósi reynslu má búast við að þetta séu um 500 þús. kr. á ári. Ef endurnýja þarf girðingar á þessum svæðum mun þessi upphæð verða mun hærrí. Lagfæra þarf girðinguna umhverfis Eyjahraunsleikvöllinn og eins þarf að laga girðinguna við leikvöllinn á Oddabraut. Áhugavert er að endurnýja gamla netgirðingu umhverfis leikvöllinn á Setbergi.

---

## 08 - Hreinlætismál

0823-4321 Skráning og úttekt á rotþróum í dreifbýli: Í landupplýsingakerfinu "Granna" er hnitasett skráning á um 180 rotþróum í Ölfusi en þær eru eftir því sem næst verður komist yfir 250, því er ljóst að til að einhver not séu af skráningunni í Granna þá verður að uppfæra hana og mæla inn þær rotþrær sem ekki eru inni. Þegar því verður lokið þá verður mun þægilegra að sinna lögbundnum tæmingum sem sveitarfélagið á að sjá um og eftirliti með því. Td. getur sá aðili sem sér um tæminguna fengið hnitasetta skrá beint í GPS-tæki yfir þær þrær sem tæma á í hvert skipti og þarf ekki að eyða löngum tíma í að leita að þeim. Ástand á rotþróum er ekki gott á mörgum stöðum. Sumstaðar vantar siturlögn og annars staðar er þróin steinsteypt og með einu hólfi en ekki þremur eins og á að vera. Því er ljóst að eyða þarf miklu púðri í það að hvetja húseigendur til útbóta. Hér þarf að vinna með HES í skoðun og úttekt á rotþróum. Margar rotþrær eru ekki með virkni og slæmur frágangur á siturlögn. HES hefur valdboð til að kalla eftir að eigendur rotþróa lagfæri þær (og siturlagnir) þannig að þær mengi ekki út frá sér.

---

0851-4990 Meindýravarnir: Árlega verði eitrað í brunna við hafnarsvæðið vegna hættu á að rottur berist með erlendum skipum. Áætlað að á því svæði séu um 30 brunnar og 5 þús. kr. pr. brunna, eða 150 þús. kr. á ári. Höfnin kostar hafnarsvæðið en stefnt er að því að eitra í brunna í elsta hluta bæjarins. Árið 2018 og 2019 væri þessi upphæð 500 þús. kr. en þá verður allur bærinn tekinn undir.

---

## 10 - Umferðar- og samgöngumál

1031-4960 Viðhald gatna: Árið 2017 verður unnið að nauðsynlegu viðhaldi, ennfremur verður lagt slitlag á Hafnarberg frá umferðarljósum að Knarrarbergi, samhliða því verða gerðar breytingar á götunni til að koma fyrir bílastæðum og draga úr umferðarhraða. Huga þarf sérstaklega að því að útbúa bílastæði við hús nr. 6-10 við Hafnarberg en bílum er oft lagt á götunni með tilheyrandi umferðartruflun og slyshættu. Árið 2017-20 verður unnið í Bergum og elsta hluta bæjarins auk annars nauðsynlegs viðhalds. Sérstök áhersla verður á að mynda fráveitulagnir en sá kostnaður færast undir fráveitu. Vatns- og fráveitulagnir endurnýjaðar þar sem nauðsyn krefur og göturnar malbikaðar. Við myndatöku á fráveitulögnum geta komið í ljós skemmdir sem leiða til þess að flýta þurfi framkvæmdum. Búið er að marka þá stefnu að þegar viðhalda á götum í þéttbýli verður notað hefðbundið malbiki (uþb. 3-5 cm. þykkt) en ekki nota ódýrari leiðir, s.s. "microsurfacing/ralomag", eins og notuð var sumarið 2013. Malbikun er varanlegri aðferð og fallettri ásýndar en falletti ásýndar væri þó að helluleggja götur og gangsettir þar sem mögulegt er að koma því við, t.d. við miðbæjarkjarnann. Viðhald gatna hangir saman við framkvæmdir við veitur og öfugt.

---

- 10411-4960 Viðhald gangstétta og stíga: Víða um bæinn eru steypar gangstéttar orðnar mjög skemmdar og hættulegar því að í þær eru komin misgengi. Göngustígar í þéttbýlinu eru farnir að láta á sjá og þarfnast víða lagfæringa. Áætlaðar eru 2 m.kr. í viðhald göngustíga fyrstu ár áætlunarinnar en gert ráð fyrir hækkun frá 2019. Á árunum 2017 - 2020 verður unnið við viðhald gangstétta: Gangstéttar í Reykjabraut, Oddabraut, Egilsbraut, Skálholtsbraut og Hjallabraut þarfnast viðhalds mjög fljótt, t.d. er yfirborðið á gangstéttinni í Reykjabraut það óslétt að hætta getur verið að því fyrir gangandi. Fallegt og skemmtilegt gæti verið að helluleggja gangstéttar í elsta hverfinu og jafnvel í þeim nýrri. Unnið verður að endurnýjun þessara gangstéttanna samhliða viðhaldi gatna, enda má gera ráð fyrir að nýjar heimtaugar þurfi að þvera þær. Samhliða þessu verður unnið við viðhald gangstétta í öðrum hverfum t.d. Bergum.
- 
- 1053-4960 Umferðarmerkingar: Með tilliti til umferðaröryggis þurfa umferðarmerkingar í þéttbýlinu að vera góðar, s.s. miðlínur gatna og merkingar við gatnamót.
- 

### 11 - Umhverfismál

- 1152-2922 Plöntur og fræ: Lögð verður áhersla á uppgræðslu og ásýnd í bænum næstu ár.
- 1152-2923 Grasþökur: Lögð verður áhersla á uppgræðslu og ásýnd í bænum næstu ár.
- 1152-2924 Áburður: Lögð verður áhersla á uppgræðslu og ásýnd í bænum næstu ár.
- 1152-4960 Fegrun bæjarins, viðhald: Almenn viðhald á opnum og grænum svæðum bæjarins. Huga þarf á næstu árum að umhverfisátaki vegna 70 ára afmælis þéttbýlis í Þorlákshöfn árið 2021.
- 
- 1152-4981 Fegrun bæjarins, vinna verkamanna: Síðastliðin sumur hefur margt öflugt ungt fólk fengið vinnu hjá sveitarfélaginu við umhverfisfegrun. Þetta hefur gengið mjög vel en kostnaði við þetta hefur verið dreift á umhverfisverkefni sveitarfélagsins.
- 

### 13 - Atvinnumál

- 1322-4960 Fjárréttir: Gert er ráð fyrir lágmarks viðhaldi nýju fjárréttarinnar í Ölfusdal á næstu árum. Gera þarf ráð fyrir einhverju viðhaldi í Selvogsrétt. Mikilvægt er að fjarlægja grunn gömlu Ölfusréttarinnar (steypu og járn). Þetta verður unnið með vélum og mannafla þjónustumiðstöðvar.
-

### 31 - Eignasjóður

- 31101-4965 Grunnskólinn í Þorlákshöfn, viðhald húsa: Ýmis málningar- og viðhaldsvinna, s.s. rafvirkjar, pípulagnir og smíðavinna er áætluð 1,5 m.kr. að jafnaði hvert ár með einhverri aukningu. Auk tilfallandi viðhalds höfum við verið að glíma við nokkur vandamál sem ekki er búið að leysa:
1. Dúkur á gólfi í matsal er nánast ónýtur. Um er að ræða allt að 300 m<sup>2</sup> og kostnaður gæti verið um 2,5 m.kr.
  2. Loftræstisamstæðu í gamla turni þarf að lagfæra. Samstæðan var sett upp árið 1995 og niðurstaða þessarar lagfæringar og skoðunar gæti orðið sú að þörf sé á að endurnýja hana algerlega. Kostnaðaráætlun frá ÞH blikk vegna endurnýjunar loftræstisamstæðu í turni grunnskólans er 3,85 m.kr. m/vsk. Vandamál hefur verið með hita í húsinu og yfirfara þarf lagnir í lagnakjallara undir gamla turni og í tæknirými við húsvarðarherbergi. Úttekt verður gerð á miðstöðvarkerfi skólans á árinu 2017. Kostnaður við úttektina um 500 þ.kr fyrir vinnu sérfræðings og síðan vinna pípulagningarmanns þjónustumiðstöðvarinnar.
  3. Umræða hefur verið um að klæða „Gamla turninn“ að utan og skipta þá um glugga í leiðinni. Fjárhagsáætlun segir að eftir 5-6 ár verði skoðað með að klæða turninn að utan. Timburverk sem eru gluggar í Gamla turni og matsal og þakkantur á salnum og tónlistar- og handmenntaálmu. Hver gluggi í endurmálun kostar um 28 þ.kr. auk vinnupalla til verksins. Alls er um að ræða um 40 glugga í heildina. Heildarkostnaður gæti verið um 1,35 m.kr.
  4. Gera þarf áætlun um klæðningu á þeim byggingum skólans sem ekki eru þegar klæddar, s.s. tónlistarskólaálmu og gamla turni.
- 31151-4965 Leikskólinn Bergheimar: Hér þarf aðallega að gera ráð fyrir tilfallandi viðhaldi því ráð er fyrir því gert að stærra viðhaldaverkefni sem liggja fyrir ss. endurnýjun á þaki „98“ byggingarinnar og leki frá hurðum í elsta hlutanum verði sett inn í þær „nýframkvæmdir“ sem fyrirhugaðar eru. Klára að skipta út girðingarefni í þeirri hlið sem snýr í vestur. Málningarvinna, loftstokkaeftirlit, þrif o.fl. Eignaumsjón metur ástand og tekur ákvörðun um málningarframkvæmdir í öllum fasteignum. Framkvæmdatími er á sumarleyfistíma leikskólans.
- 31201-4965 Íþróttahús Þorlákshafnar: Ytra byrði íþróttahússins er komið í mikla viðhaldsþörf. Áætlaður kostnaður við klæðningu og lagfæringu á göflum er allt að 15 m.kr. á hvorn gafl. Þakklæðningin er komin til ára sinna í heild og hugsanlegur endingartími hennar er 4-6 ár. Þegar farið verður í stækkun hússins er eðlilegt að þessi framkvæmd verði tekin þar með í reikninginn. Mikilvægt er að meta ástand klæðningarinnar og kostnaðarmeta viðhaldsþörfina. Ófyrirséður viðhaldskostnaður hvert ár er áætlaður 2 m.kr. og hækkar í framtíðinni.
- 31251-4960 Sundlaug Þorlákshafnar: Sundlaugin og íþróttamiðstöðvarbyggingin eru tæknilega séð mjög flóknar og viðhaldsfrekar. Lagnakerfi sundlaugarinnar og tæknibúnaður eru sérstaklega viðkvæmir þættir sem stöðugt þarf að viðhalda. Líftími plastpotta er ekki langur og búnaður sundlaugarinnar almennt viðhaldsfrekur. Gera verður ráð fyrir verulegu fjármagni ár hvert til viðhalds en reynslan sýnir 6 m.kr. að jafnaði á ári til ýmissa viðhaldsverkefna. Með bættri aðstöðu og betri búnaði er þó vonast til að viðhaldsþörfin minnki eitthvað á næstu árum. Viðhald tækjabúnaðar sundlaugar, s.s. útskipting á sandi í síum og viðhald á forhiturum. Endurnýjun á tækjabúnaði: Huga þarf að kaupum á sundfataþurrktromlu í búningsherbergi. Viðhald lóðar: Helluleggja 50 m<sup>2</sup> svæði sunnan við sundlaugarhús, frá bílaplani að búningsklefum.

- 31254-4960 Þorláksvöllur: Þetta er aðalvöllurinn við íþróttamiðstöðina og öll aðstaða þar í kring. Við völinn stendur hús og eins er viðhald á svæðinu, s.s. áhorfendaaðstöðu, hlaupabrautum og manir í kring. Helsta viðhald er völtun, áburðargjöf, sláttur og götun. Þjónustusamningur er við Golfklúbbinn um slátt á vellinum. Verið er að forma mön á æfingavöllum og ef hún verður þökulögð er einhver kostnaður sem til fellur, ódýrara væri að sá í hana. Kostnaður við þetta fellur að mestu á umhverfismál, þ.e. fegrun umhverfis bæjarins.
- Nauðsynlegt að deiliskipuleggja svæði U-3. Þarna er um að ræða knattspyrnuvöllina og svæðið þar í kring. Huga þarf að að nýrri aðkeyrslu, bílastæðum, snyrtingum og annarri aðstöðu við vellina. Síðan má tengja þetta allt við garðlöndin fyrir bæjarbúa og einnig koma þarna fyrir skólagörðum og jafnvel annarri afþreyingu. Þetta verður tekið fyrir samhliða endurskoðun aðalskipulags en mikilvægt að framkvæma fyrir unglíngalandsmótið sem haldið verður í Þorlákshöfn árið 2018. Koma þarf upp skýli við endamarkið á hlaupabrautinni en þar er tímatökubúnaður staðsettur ásamt starfsmönnum. Nú eru menn undir beru lofti eða menn koma sér fyrir í bíl. Ræða við heimamenn um að koma upp slíkri aðstöðu fyrir unglíngalandsmót.
- Helluleggja þarf 50 m<sup>2</sup> svæði sem liggur meðfram göngustíg og hlaupabrautar að vallahúsi.
- 
- 31272-4960 Háaleitisvöllur: Þetta er gervigrasvöllurinn við grunnskólann. Skv. þeim sem til þekkja verður að bæta gúmmí í völinn á hverju ári. Völlurinn var tekinn í notkun 2004. Nokkur umræða hefur verið um gúmmí sem notað er á sparkvelli vegna heilsufarsmála og ekki síður vegna þrifnaðarmála. Við fyrsta tækifæri á árinu 2017 verður skipt um gúmmí í vellinum og grátt gúmmí sem ekki litar sett í staðinn fyrir það svarta. Þetta verður fært undir fjárfestingu. Annað viðhald snýr helst að lýsingu og grindverki umhverfis völinn.
- 
- 31274-4965 Tjaldstæði: Öll mannvirki á tjaldstæðinu kalla á viðhald og með aukinni uppbyggingu eykst viðhald til framtíðar.
- 
- 31301-4965 Hafnarberg 1, ráðhús: Ráðhúsið var tekið í notkun árið 2000 og hefur ekki fengið nauðsynlegt reglubundið viðhald frá þeim tíma. Fyrir liggur að fara þarf í viðhald á múrklæðningu utanhúss. Um er að ræða slétta múrinn á Suðurgafli og eins á Austurhlið við bílastæði, en víða eru komnar í hann skemmdir mest vegna skemmdarverka. Vegna veðrunar sér almennt á steiningu/hvössun á steinuðum hluta klæðningarinnar. Steining er að glerhúsi og á SV-hlið hússins. Viðhalda verður gluggum, s.s. að skipta út lómum. Gera má ráð fyrir því að kostnaður við þetta sé allt að 500 þús. kr. Það er nokkuð brýnt orðið að lagfæra rifur innanhúss og á næstu tveimur árum verður að mála húsið innan.
- Almennt viðhald á húsinu ár hvert verður aldrei undir 1 m.kr. á ári. Nauðsynlegt er að leggja í kostnað á næstu árum umfram almennt viðhald til framkvæmda innan- og utanhúss skv. ofantöldu.
- Á næstu árum þarf að endurnýja klæðningu í samráði við hönnuð hússins. Árið 2017 skal meta klæðningu á húsinu og gera framkvæmda- og kostnaðaráætlun.
-

- 3138-4965 Slökkvistöð Þorlákshafnar: Endurnýja þarf neysluvatnslagnir og leggja af brunakefli, eins og í öðrum hlutum hússins þarf að yfirfara glerlista og opnanleg fög og klára að mála tréverkið úti, huga þarf að því að endurnýja aksturshurðir, hurðin fyrir tækjabíllinn fór út af sporinu og skemmdist við það en við gátum lagað hana til bráðabirgða, kominn er tæring í búnað tengdan brautunum og þar sem mjög mikilvægt er að þessar hurðir sé í góðu lagi þarf að endurnýja þær innan skamms.
1. Hluti af kostnaði við uppsetningu á viðvörunarkerfinu fyrir húsið í heild, kemur á slökkvistöðina (sjá aðrar fasteignir).
  2. Hluti af viðhaldi glugga, nýir glerlistar, gler og málning og neysluvatnslagnir, kemur á slökkvistöðina. 500 þús. kr.
  3. Endurnýja þarf aksturshurðir sem eru 3 stk. Byrja þarf á hurðinni þar sem tækjabíllinn er geymdur. Ný hurð með uppsetningu er um 1 mkr. Skoða þarf þennan lið með tilliti til samnings við Brunavarnir Árnæssýslu um viðhald á húsnæðinu. Ef svigrúm skapast verður þetta gert í áföngum.

- 3161-4965 Eyjahraun 8: Eyjahraun 8: Klára þarf viðhald á bílskýli, klæða þarf upp undir sperrurnar með panil, eins og búið er að gera í húsi nr. 10, en bílskýlin eru samtengd, skipta þarf um þakjárn á bílskýlinu (sennilega væri best að sjóða þakpappa á þetta þak því þakhallinn er svo lítill) á bílskýli húss nr. 10 þarf líka að endurnýja þakefnið og best er að taka bæði skýlin í einu.
1. Eftir er að endurnýja þakefni á bílskýlinu. Þakefni 480 þkr.
  2. Klæða undir þakið inni í bílskýlinu er um 250 þkr.
  3. Vegna niðurfallsröra þarf að gera pukk/drensvæði fyrir vatnið. Ekki er drenlögn um húsið. Kostnaður 150 þkr.
- Gera þarf úttekt á ástandi hússins að innan.

### 33 - Þjónustumiðstöð

- 3321-2811 Áhöld og tæki: Til að verkefni leysist fljótt og vel þá þurfa starfsmenn að hafa góð verkfæri og þó að töluvert sé til af verkfærum hjá Þjónustumiðstöðinni þá þarf að endurnýja sumt og af öðru þarf að vera til meira en eitt stykki.
- Mikilvægt að halda áfram að endurnýja og kaup ný smáverkfæri sem tengjast þeirri viðhaldvinnu og nýframkvæmdum sem við erum að vinna fyrir stofnanir sveitarfélagsins, t.d. er áhugi fyrir því að kaupa lítinn snigil til stíflulosunar, öfluga háþrýstidælu með bensínmotor, myndavél til að skoða inn í vegg, rakamæli, ofl.

- 3321-4965 Viðhald fasteigna: Skipta verður um alla glugga í húsinu að undanskilinni skrifstofubyggingunni auk þess sem gólf verður málað.

### 41 - Hafnarsjóður/Þorlákshöfn

- 4111-4960 Hafnarmannvirki: Á næstu árum er áætlað að endurnýja dekk á Skarfaskersbryggju. Þrátt fyrir þetta er gert ráð fyrir verulegri lækkun á þessum kostnaðarlið frá fyrri árum og er skýringin fjárfesting í húsnæði og aðstöðu sem dregur verulega úr þörf fyrir aðkeypta þjónustu. Á næstu árum verður litið á viðhaldsframkvæmdir á bryggjunni sjálfri sem nýfjárfestingu vegna stækkunarinnar.
- Ýmsir viðhaldsliðir koma þó inn eins og t.d. rafmagnstöflur á bryggjunni og vinna við rafmagn almennt.
- 4151-4960 Hafnsögubáturinn Ölver: Gert er ráð fyrir venjubundnu viðhaldi hafnsögubátsins næstu ár. Báturinn mun fara í slipp næsta sumar og þarf m.a. að endurnýja afgangsrör frá báðum aðalvélum. Annaðhvort verður að gera við segulkompás bátsins ef það er mögulegt eða kaupa girókompás.

4175-4990 Sjóvarnir: Fylgst verður með sjóvörnum í og við Þorlákshöfn en ekki er gert ráð fyrir fjármagni í þennan lið í áætluninni. Funda verður með þeim aðilum sem sjá um uppgræðslu og landvarnir, s.s. Landgræðslu og siglingasviði Vegagerðarinnar.

---

### 43 - Vatnsveita

4311-4960 Viðhald vatnsveitu í þéttbýli: Laga þarf húsnæðið sem rafstöðin er í og setja fleiri og stærri ristar á skúrinn til að loftræsta þegar vélin er í gangi. Vinnu við frágang á nýja vöktunarkerfinu er nánast lokið, vantar bara herslumuninn td. að klára handbókina og fínstilla nokkur atriði. Töluverður leki er í kerfinu, sem áætlað er að sé á hafnarsvæðinu en það kom í ljós þegar framkvæmd var lekaleit á iðnaðarsvæðinu, og er hann áætlaður 10 – 20 l/sek. Unnið er að uppfærslu teikninga af lagnakerfinu, en í gegn um tíðina hefur verið farið í ýmsar framkvæmdir og breytingar og margar af þeim hafa ekki skilað sér inn í teikningargrunnin sem haldið er utan um í Granna, en þessi vana er tímafrek og kostnaðarsöm. Afkastageta veitunar er um 80 l/sek. með fullum afköstum á núverandi dælum miðað við að við dælurnar sé 4,0 bara þrýstingur þar af frá Unubakka 40 l/sek. Svigrúm til að afhenda meira magn er ekkert hjá veitunni, því er nauðsynlegt að taka þá umræðu hvernig uppbyggingu veitunar á að vera. Verður farið í að færa vatnsbólið á Hafnarsandi, eins og Aðalskiplagið gerir ráð fyrir og þá hvenær? Setja þarf þá fjármuni í undirbúning að vali á nýju vatnsbóli og að meta þörf á afkastagetu vatnsbólsins. Eins þarf að ræða hvenær hætt verður vatnstöku í Unubakkanum, því að vendarsvæðið í kringum borholuna er lítið og að alveg við hliðina sé verið að geyma fullt af bíllhræjum sem olíur og geymasýra getur lekið úr og þá mengað jarðveginn stutt frá vatnstökunni. Eins og staðan er í dag getum við alls ekki misst dæluna í Unubakka út því dælurnar á Hafnarsandi ganga alltaf á nánast fullum afköstum og hafa rétt svo við á nóttunni og alls ekki á daginn. Miðað við núverandi ástand getum við ekki bætt við nýjum fyrirtækum sem þurfa að nota mikið magn af köldu vatni hér í Þorlákshöfn nema að ráðist verði í stórar og kostnaðarsamar framkvæmdir, eins og að bora nýjar vatnstökuholur og fjölga dælum.

- 4311-4960 Viðhald, Berglind: Rekstur Berglindar hefur verið færður undir sömu deild og Vatnsveita Þorlákshafnar. Það er ákaflega brýnt að stofna nýja deild í bókhaldi fyrir Berglindi svo reksturinn sé aðgreindur og sýnilegur.
- Langt er síðan dælan hefur verið tekin upp og yfirfarin, því þyrfti að skipuleggja þá vinnu til þess að það verði hluti af innra eftirliti veitunar, klára þarf að vinna Handbók um innra eftirlitið og gefa hana út. Veitan er borin uppi af gömglum lögnum sem bilanir koma upp í á hverju ári auk þess þarf að yfirfara safnbrunna á brunnsvæðinu. Með því sem tiltekið er í fjárfestingarliðum gæti þurft að setja upp safntank til að bregðast við aukningu byggðar, sem þegar hefur verið samþykkt skv. skipulagi, sem kallar á aukið vatnsmagn og aukinn þrýsting.
- Fara verður í þá vinnu að finna alla tengistaði og endurnýja loka og tengingar. Þetta yrði unnið samhliða kortlagningu á veitunni, sjá í texta hér að neðan. Gera má ráð fyrir efniskostnaði vegna nýrra loka og tengistykkja. Eins og kortlagningin verður þetta unnið á næstu árum, ca. 200 þús. kr. á ári.
- Það er auðvelt og ánægjulegt að gefa leyfi fyrir byggingum en hins vegar verður að kortleggja veitusvæðið og gera áætlun um uppbyggingu til framtíðar svo hægt sé að veita þjónustu við þessar byggingar. Eins og undanfarin ár hefur rekstur á Berglindi gengið ágætlega. Kaupa þarf varadælu, mála og laga dæluhúsið að innan til að hægt sé að uppfylla hreinlætiskröfur. Fara þarf í breytingar er varða afhendingaröryggi á vatni. Ekki er hægt að fara í viðhald á dælum nema taka vatnið alveg af kerfinu. Gera þarf breytingar svo hægt sé að afhenda vatn á meðan unnið er að viðhaldi í dæluhúsinu. Þær hugmyndir sem núna eru í skoðun, til að tryggja nægt vatn og auka öryggi, eru að virkja nýtt vatnsból td. við Ölfusborgir eða í Sognslandi og koma með rennsli inn á kerfið þeim megin frá. Nauðsynlegt er að svera lagnir frá Berglindi að Gljúfárholtshverfinu til að mæta aukinni eftirspurn neysluvatns og uppfylla skyldur um að útvega slökkvivatn.

---

4311-4965 Viðhald húsnæðis, Selvogsbraut: Fellur undir heildarviðhald veitunnar.

4311-4965 Viðhald húsnæðis, Berglind: Stefnt er að því að gera skúrinn þannig að hann haldi vatni og vindum svo hægt sé að halda honum hreinum og snyrtilegum eins og kröfur eru um í rekstri vatnsveitna. Núverandi hurð opnast inn og það lekur með henni, gólf er óslétt og hallar frá niðurfalli, dælan og lagnirnar eru svo nálægt gólfinu að ekki er hægt að sópa undir þeim, húsið er óeinangrað og slagar því á veturnar, veggir, gólf og loft eru ómáluð og því mikið ryk á ferðinni. Jarðveg við húsið þarf að laga og gera umhverfið snyrtilegt. Húsið þarf að mála bæði að utan og innan, laga gólf og einangra þak og klæða.

---

4311-4321 Kortlagning á lagnakerfi, sérfræðiþjónusta: Kort af veitukerfinu í þéttbýlinu er til í Landupplýsingakerfinu "Granna" en þar inn vantar svolítið af upplýsingum td. um staðsetningu loka ofl. Það er mikilvægt að þetta kort verði yfirfarið og uppfært til að upplýsingar um stærð, legu og ástand lagna sé til á einum stað og allir sem á þurfa að halda geti nálgast þær upplýsingar. Inn í þetta kerfi verði færð viðhaldssaga veitukerfisins. Áætlaður kostnaður vegna þéttbýlisins er 700 þús. kr.

Kort af veitukerfi Berglindar er til í Landupplýsingakerfinu "Granna", eins og menn halda að það sé, en víða er lega lagna ekki vel þekkt og þar inn vantar upplýsingar td. um staðsetningu loka, sverleika lagna ofl. Mikilvægt er að þetta kort verði yfirfarið á sama hátt og fyrir þéttbýlisveituna. Gera má ráð fyrir því að þetta verði dýrara en fyrir þéttbýlisveituna þar sem grafa þarf niður á lagnir til að staðfesta legu þeirra. Þetta þarf að vinnast í áföngum á næstu árum. Erfitt er að áætla kostnað við þetta en gera má ráð fyrir 1,5 m.kr. á næstu þremur árum eða um 500 þús. kr. pr. ár.

---

---

### 53 - Íbúðir eldri borgara

5311-4965 Viðhald húsnæðis Egilsbraut 9:

1. Viðhald húsnæðis að Egilsbraut 9. Breyta þarf loftræstikerfi þá fyrir inniloft fyrir loftræstisamstæðu. Núna er lögnin undir stiganum þar sem brennsluofninn er staðsettur. Vandræði hafa verið þar sem ekki má loka hurðinni að brennsluofninum því þá slær loftræstisamstæðan út. Setja þarf upp magnstýrða loka á inntak úti- og innilofts til að hitastig falli ekki á veturna vegna of mikils útilofts í kerfinu. Áætlaður kostnaður er um 500 þ.kr. Á áætlun hefur verið að laga glugga sem tengir saman eldri og yngri álmu þar sem íbúðirnar eru. Leki er með glugganum. Þetta er heill gluggaveggur sem þarf að yfirfara og laga. Áætlað 500 þ.kr.
2. Eignin er um 25 ára gömul og þarf árlegt viðhald. Yfirfara þarf alla glugga hússins. Fúi er kominn í suma þeirra. Einnig þarf að mála húsið að utanverðu. Gerð verður úttekt á húsinu að utan við glugga og vegg. Tilfallandi viðhald ekki undir 1,5 m.kr. pr. ár. Framkvæmt verður eftir því sem þörf krefur og fjárhagsrammi leyfir.
3. Skipt verður um parket fyrir framan eldhús í matsal vegna leka sem kom frá bogaglugga.
4. Kjallari þar sem fótsnyrting er núna. Gólfíð er steypa sem hefur verið málað. Yfirborð steypunnar losnar upp og flagnar málningin af. Athugasemd er frá HES á þennan lið. Þrifa þarf upp gólfíð, laga flot og setja nýtt gólfefni sem þolir álagið frá þungum stól. Í þessu rými er handlaug sem afrennsli fer í grjótsvelg í gólfi en koma þarf fyrir dælingu frá honum í fráveitu. Kostnaður áætlaður um 400 þ.kr.
5. Eldhúsið. Á gólfinu er epoxýefni. Þrýstisprungur eru í steypunni og safnast óhreinindi í þær. Laga þarf gólfíð vegna athugasemda HES. Áætlaður kostn. 300 þ.kr.
6. Við hliðina á eldhúsinu er búr, vinnurými. Þar innaf er snyrting. HES hefur gert athugasemd vegna þess að það opnast beint inn í þetta rými. Þarna er ræstivaskur. Ekki er lokaður skápur fyrir þvottaefni.
7. Það vantar ræstihærbergi fyrir allt húsið og einnig rými fyrir þvottavélar. Tillaga er að vera með þetta rými í kjallaranum. Þegar komið er niður stigann í kjallarann er rými til hægri sem liggur undir steypa stigann sem var niður í kjallarann. Þar væri komið fyrir plássi fyrir ræstivagn og einnig þvottavél og þurrkara. Til að svo sé hægt þá verði hugsað fyrir dælingu á frárennsli upp í fráveitulagnirnar. Hugað yrði einnig að loftræstingu fyrir þetta rými. Áætlaður kostnaður liðir 6 og 7 800 þ.kr.
8. Endurbætur öryggiskerfis, tilboð frá Árvirkjanum 912 þ.kr.



---

## 57 - Félagslegar íbúðir

5716-4965 Selvogsbraut 1, viðhald: Gera þarf ráð fyrir amk. 100.000. kr. pr. íbúð í tilfallandi viðhald auk 200.000 kr. fyrir sameignina og starfsmannaáðstöðuna, samtals 800.000 í tilfallandi viðhald. Auk tilfallandi viðhalds eru nokkur atriði sem þarf að gera ráð fyrir:

1. Undanfarin ár hefur eitt baðherbergi verið endurnýjað á ári. Vandamál hefur verið með það að raki frá sturtunum hefur verið að koma fram í ganginum. Kostn. pr. baðherbergi er ca. 1 m.kr.
2. Setja þarf upp sjálfvirka loftskilju á hitakerfi í starfsmannarými og endurnýja frárennislögn frá vaski í starfsmannaeldhúsi og ræstivaski. Kostn. af þessu er áætlaður ca. 300 þ.kr.
3. Nauðsynlegt er að gera ráð fyrir því að mála og viðhalda einni íbúð á ári að jafnaði og hluta sameignar. Kostnaður er áætlaður ca. 500 þ.kr. en verður þó hærri ef skipta þarf um gólfefni á þeirri íbúð sem verður fyrir valinu. Eins eru sumar innréttingarnar orðnar lélegar.
4. Utan á húsinu er lituð múrklæðning og hún er víða orðin skítug og mislit. Ætlunin er að skoða með fagmönnum hvort ekki sé hægt að mála þessa klæðningu og fá þá í framhaldi tilboð í verkið og miða við að þetta verði unnið eins fljótt og auðið er. Hluti af því tilfallandi viðhaldi sem við sjáum núna er meðal annars, skipta þarf um timburklæðningu fyrir neðan glugga í starfsmannaáðstöðu, skipta þarf um amk. eina rúðu sem komin er móða í.
5. Endurnýja þarf stjórnstöð öryggiskerfis hússins. Áætlun 250 þ.kr.
6. Viðhald lóðar: Gera þarf átak í því að uppræta mosa sem safnast á milli gangstéttahellnanna, en hann er orðinn það mikill að hann fer að hindra umferð hjólastóla.

---

5719-4965 Sambyggð 6: Þessi íbúð er nýlega endurnýjuð að innan. Megin verkefnið er tengt sameign hússins, þak lekur, gluggar og opnanleg fög hafa ekki verið máluð lengi og stór hluti þeirra orðinn ónýt vegna fúa, annað tréverk líka í slæmu ástandi, lagnir víða ornar lélegar enda lekur víða frá svölum og það veldur raka í útveggjaklæðningunni sem veldur síðan ryðskemmdum á lögnum og hugsanlega myglumyndun þar sem ástandið er verst. Húsfélagið er illa starfshæft og ekki hefur náðst samstaða um að fara í viðgerðir þó að búið sé að vinna úttekt á ástandinu og leita tilboða um viðgerðir samkvæmt henni, lágsta tilboðið sem kom var upp á rúmar 50 milljónir, sem deilist á 16 íbúðir í heildareigninni Sambyggð 6-8.

---

5722-4965 Sambyggð 8 0103: Ástand eignarinnar er almennt frekar slæmt, allar innréttingar eru mjög gamlar og lélegar bæði innihurðar, fataskápar og eldhúsinnrétting. Eldhús verður endurnýjað á árinu 2017. Megin verkefnið er tengt sameign hússins, þak lekur, gluggar og opnanleg fög hafa ekki verið máluð lengi og stór hluti þeirra orðinn ónýt vegna fúa, annað tréverk líka í slæmu ástandi, lagnir víða ornar lélegar enda lekur víða frá svölum og það veldur raka í útveggjaklæðningunni sem veldur síðan ryðskemmdum á lögnum og hugsanlega myglumyndun þar sem ástandið er verst. Húsfélagið er illa starfshæft og ekki hefur náðst samstaða um að fara í viðgerðir þó að búið sé að vinna úttekt á ástandinu og leita tilboða um viðgerðir samkvæmt henni, lágsta tilboðið sem kom var upp á rúmar 50 milljónir, sem deilist á 16 íbúðir í heildareigninni Sambyggð 6-8.

---

5725-4965 Sambyggð 8 0202: Ástand eignarinnar er almennt frekar slæmt, allar innréttingar eru mjög gamlar og lélegar bæði innihurðar, fataskápar og eldhúsinnrétting, einnig er komið að viðhaldi í baðherberginu. Eldhús verður endurnýjað árið 2017. Megin verkefnið er tengt sameign hússins, þak lekur, gluggar og opnanleg fög hafa ekki verið máluð lengi og stór hluti þeirra orðinn ónýt vegna fúa, annað tréverk líka í slæmu ástandi, lagnir víða ornar lélegar enda lekur víða frá svölum og það veldur raka í útveggjaklæðningunni sem veldur síðan ryðskemmdum á lögnum þar sem ástandið er verst. Húsfélagið er illa starfshæft og ekki hefur náðst samstaða um að fara í viðgerðir þó að búið sé að vinna úttekt á ástandinu og leita tilboða um viðgerðir samkvæmt henni, lágsta tilboðið sem kom var upp á rúmar 50 milljónir, sem deilist á 16 íbúðir í heildareigninni Sambyggð 6-8.

---

5731-4965 Norðurbyggð 22 b: Nauðsynlegt er að mála húsið að utan og þarf það að gerast í samstarfi við hinn eigendur hins hluta hússins. Skipt verður um eldhúsinnréttingu árið 2017 og nýtt gólfefni sett á íbúðina. Annað tilfallandi viðhald verður framkvæmt. Skoðað verður sérstaklega hvort skipta þarf um þakjárn og verður það gert í samvinnu við eigendur hins hluta hússins.

5733-4965 Norðurbyggð 24 b: Nauðsynlegt er að mála húsið að utan og þarf það að gerast í samstarfi við hinn eigendur hins hluta hússins. Skoðað verður sérstaklega hvort skipta þarf um þakjárn og verður það gert í samvinnu við eigendur hins hluta hússins.

---

## 61 - Fráveita

6111-4960 Viðhald fráveitukerfis: Ný dæla hefur verið pöntuð og verður sett niður eins fljótt og kostur er á. Í elsta hluta bæjarins eru lagnir farnar að verða lélegar og stutt í að skipta þarf þeim út en í dag er til tækni til að fódra svona stofnlagnir og að sögn þeirra sem eru í þessu verða þær þá jafn góðar og nýjar. Ástæða er til þess að fá aðila til að mynda lagnirnar og gefa tilboð í fódrun þeirra. Ef hagstætt tilboð fæst væri æskilegt að byrja á amk. einni götu. Lagnir í elstu götum bæjarins eru með morknum lögnum. Steypurörin skemmdust þegar hitaveitan kom og bakrennsli hitaveitunnar fór í fráveituna. Til að geta lagt mat á ástand lagna þarf fyrst að mynda lagnirnar. Eftir útkomu á ástandi þeirra verður metið hvort gatna verður grafin upp og þá um leið skiptu út vatnslögnum sem eru að mestu úr járni yfir í plast, eða farið í að fódra lagnir með þeirri tækni sem í boði er og áður hefur verið nefnd. Nauðsynlefgt að mynda lagnir og leggja mat á hvor leiðin verður farin í endurnýjun/lagfæringu lagna. Viðhaldsframkvæmdir fráveitu haldast mjög fast í hendur við viðhald gatna.

6111-4985 Hreinsun holræsa: Árleg hreinsun holræsa í þéttbýlinu kostar ekki undir 1,8 m.kr.

---

# SKIPURIT SVEITARFÉLAGSINS ÖLFUSS

STJÓRNSKIPULAG

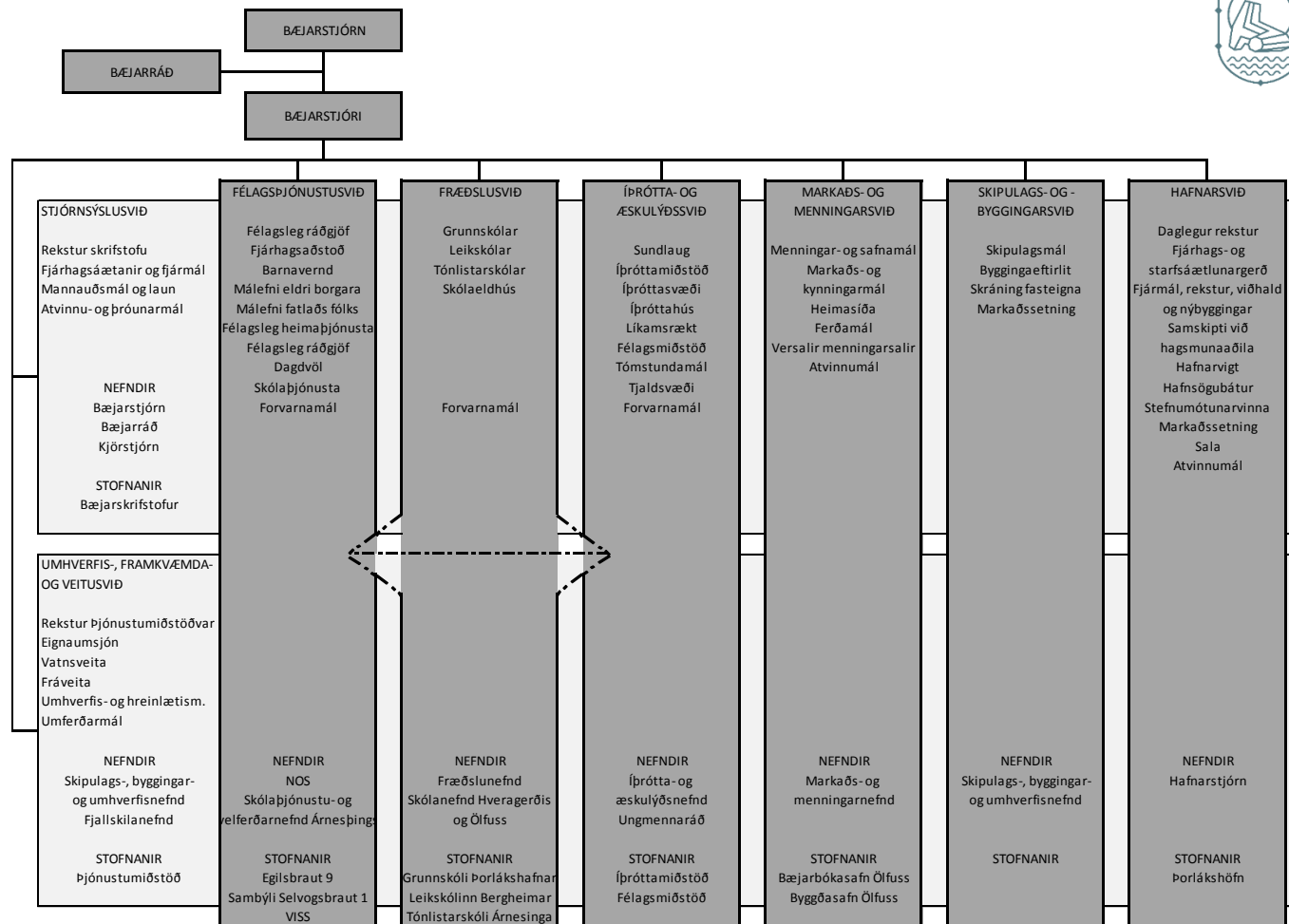

SKIPURIT

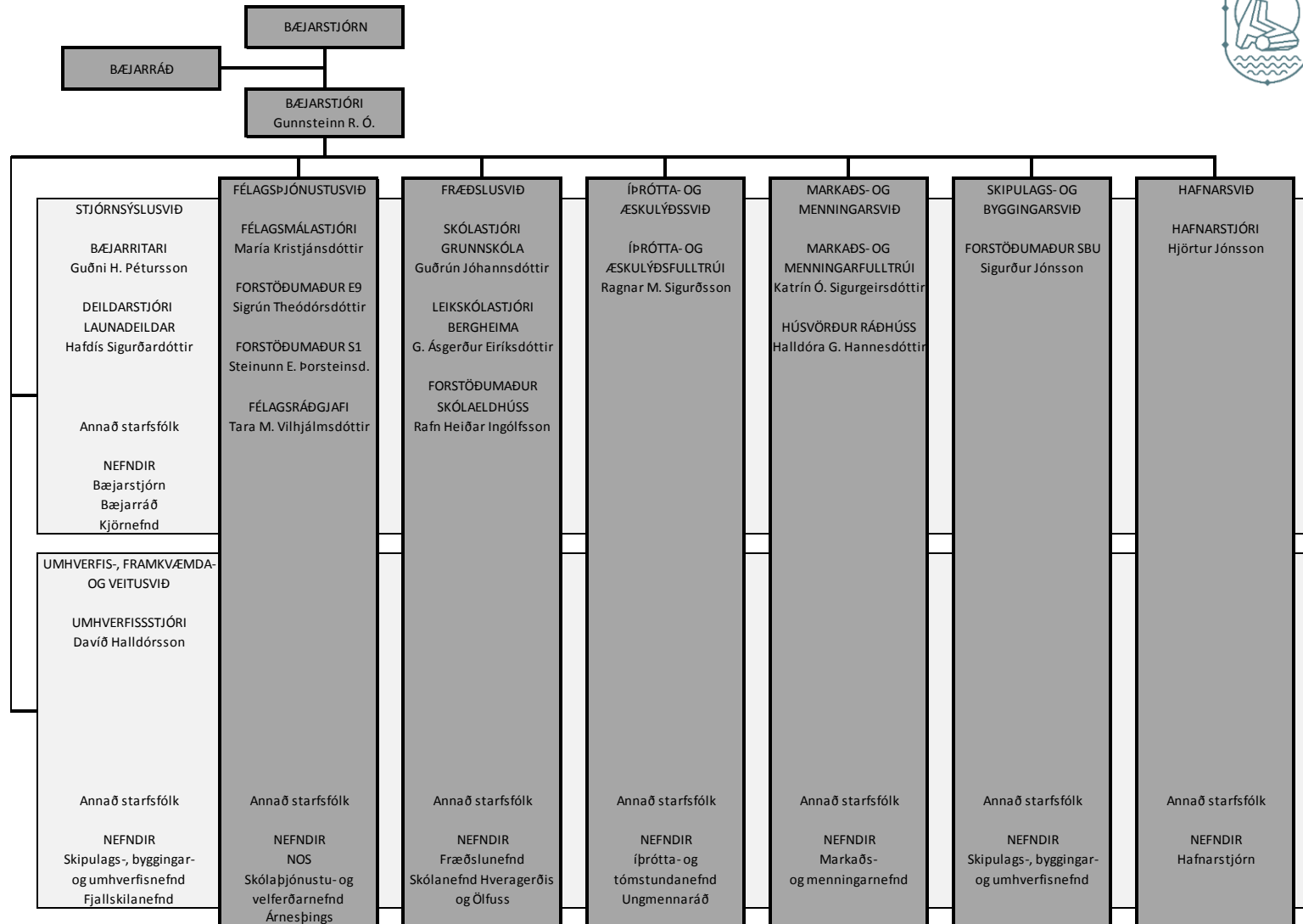

STJÓRNSÝSLUSVIÐ SKIPURIT

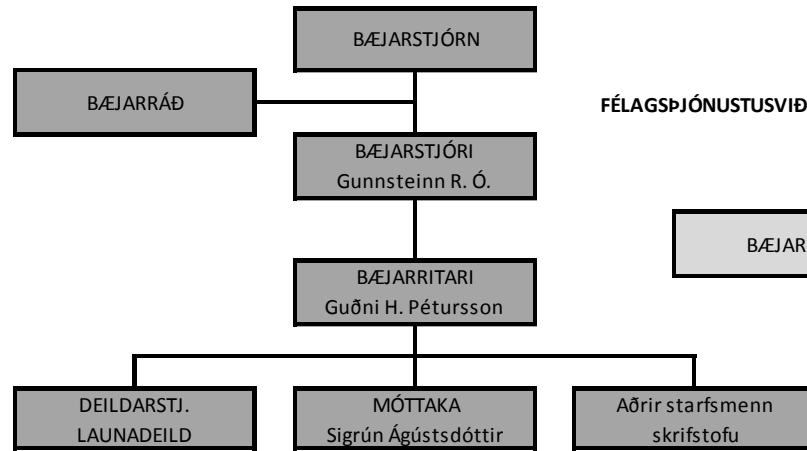

FÉLAGSPJÓNUSTUSVIÐ SKIPURIT

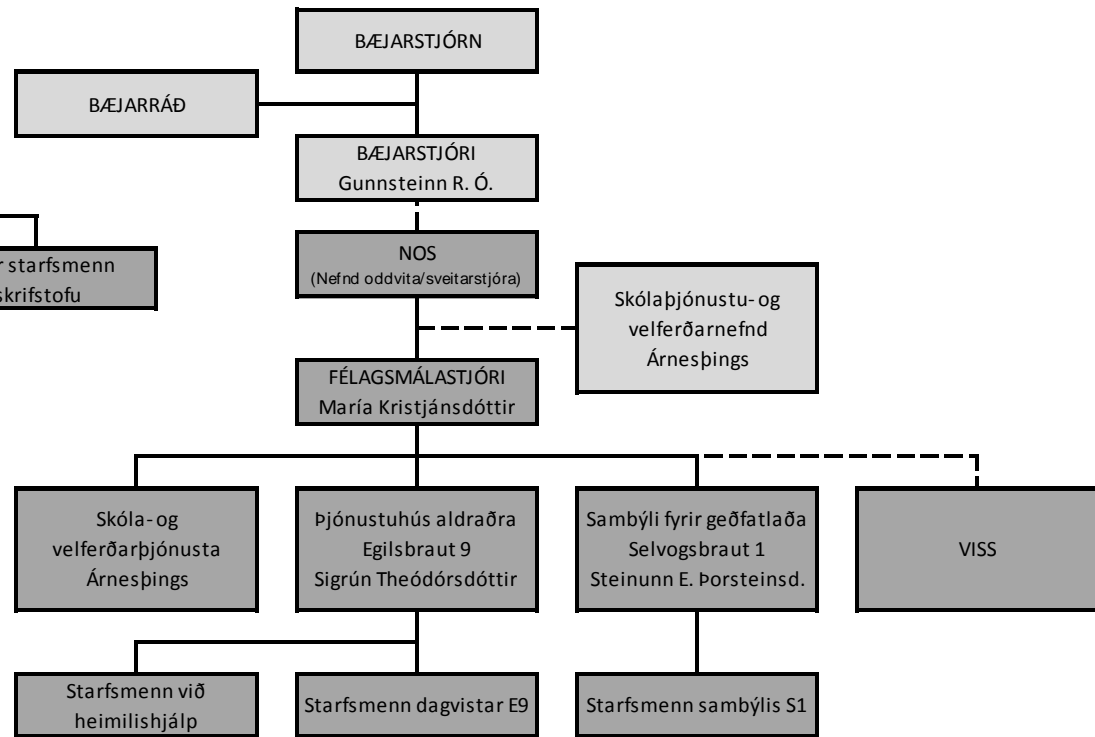

ÍPRÓTTA- OG ÆSKULÝÐSSVIÐ SKIPURIT

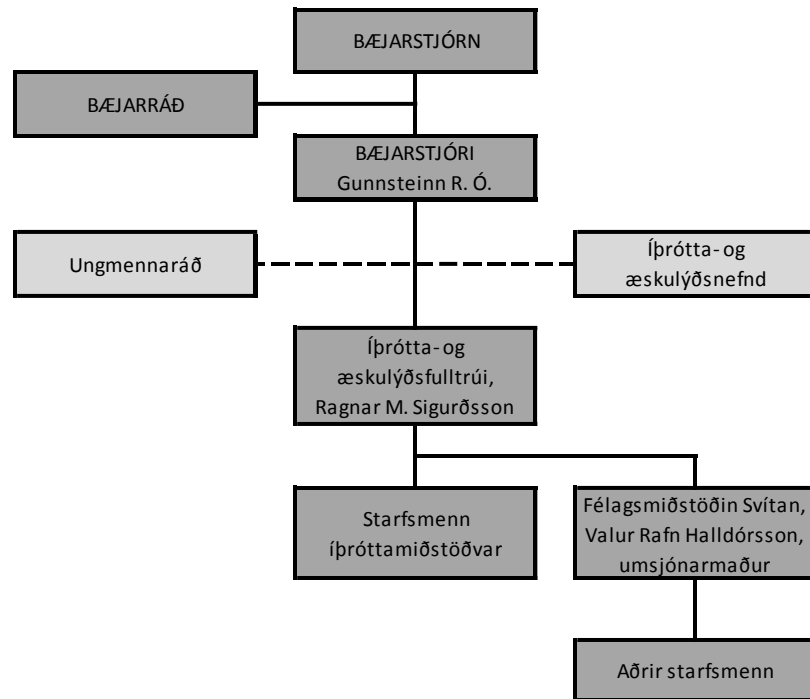

MARKAÐS- OG MENNINGARSVIÐ SKIPURIT

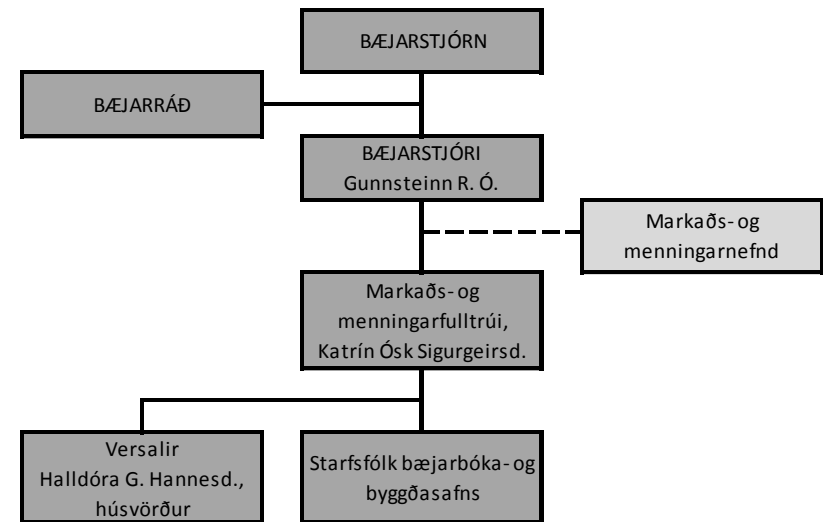

FRÆÐSLUSVIÐ SKIPURIT

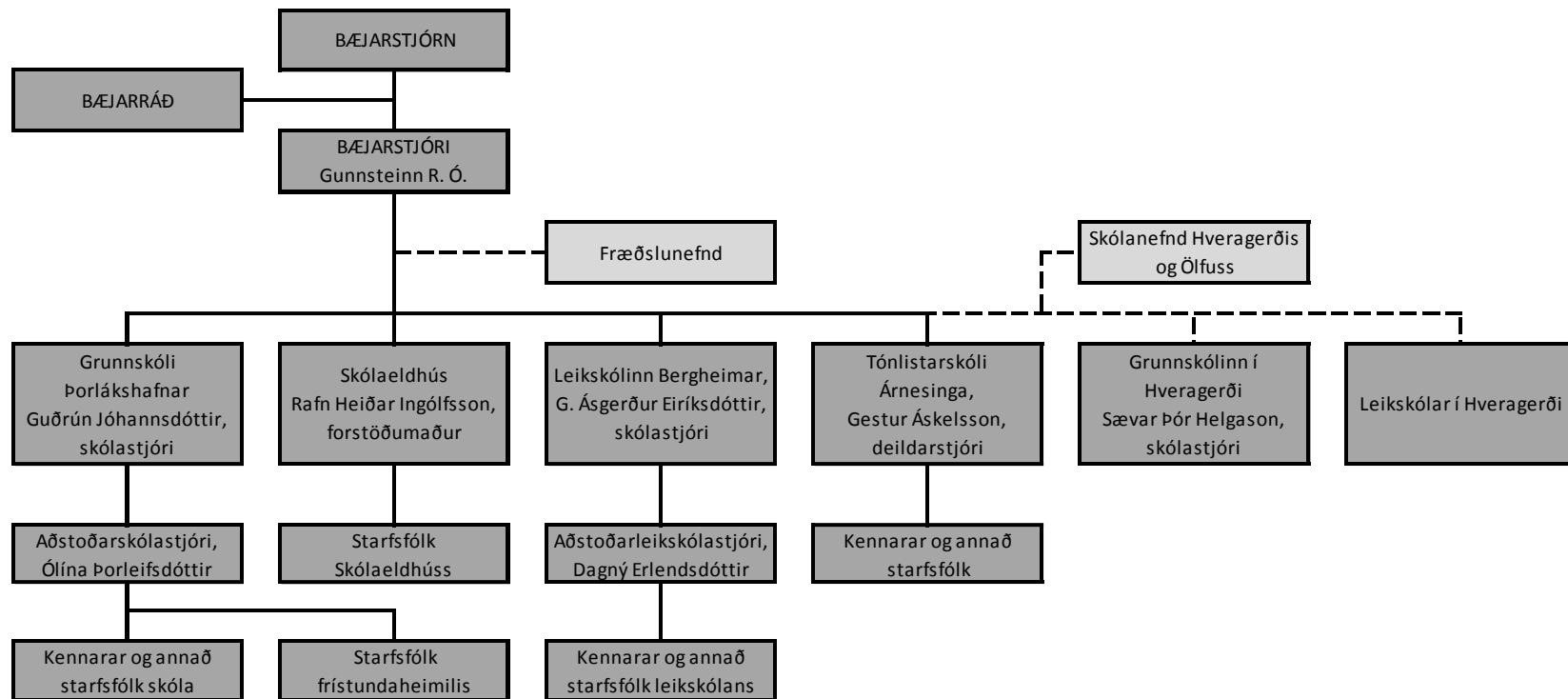

UMHVERFIS-, FRAMKVÆMDA- OG VEITUSVIÐ

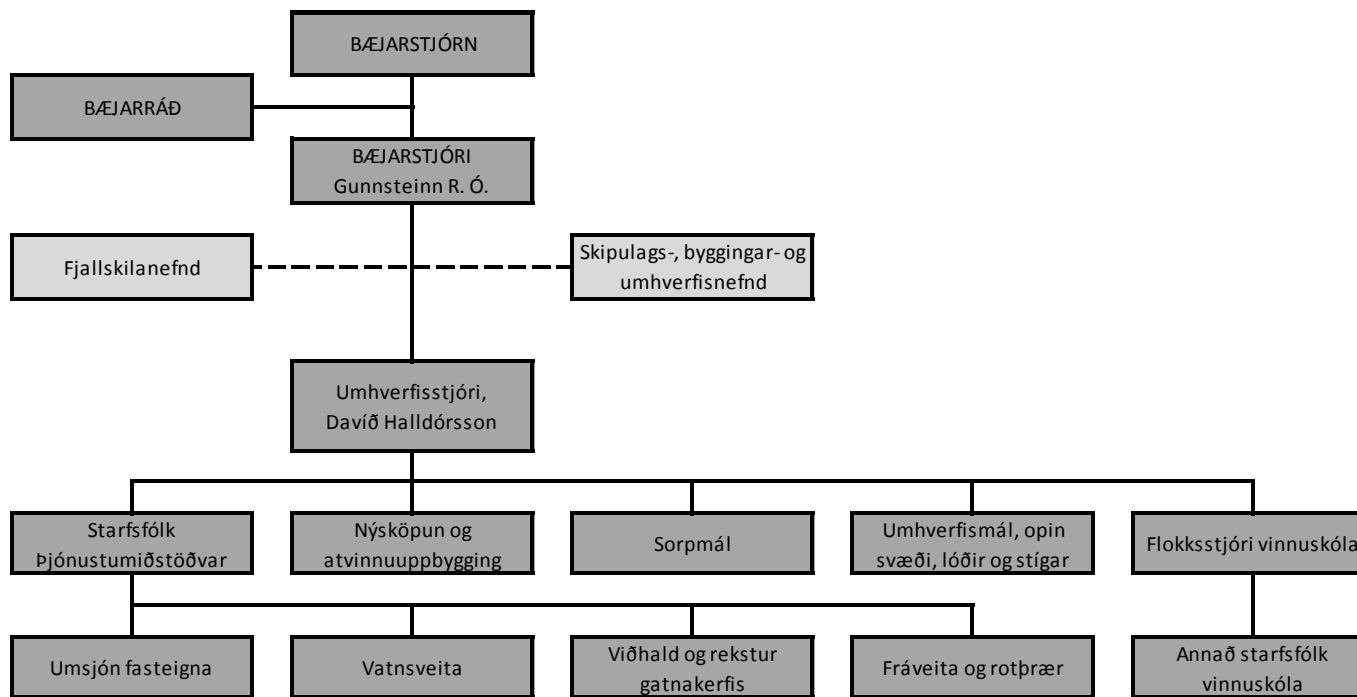



SKIPULAGS OG BYGGINGARSVIÐ SKIPURIT

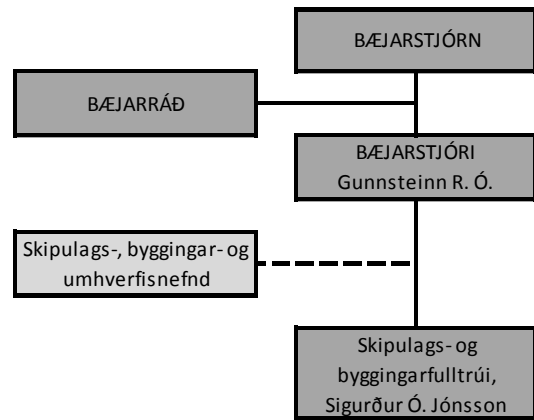

HAFNARSVIÐ SKIPURIT

